



**ПЛАНСКА ПРОГРАМА ЗА ИЗРАБОТКА НА
УРБАНИСТИЧКИ ПЛАН ЗА ВОН НАСЕЛЕНО МЕСТО ЗА
ВИКЕНД НАСЕЛБА ВО КО МИЛУТИНЦЕ,
ОПШТИНА РАНКОВЦЕ
(ПЛАНСКИ ПЕРИОД 2025-2030)**

Технички број 24-11/25

Април 2026



Место: КО Милутинце

Доносител: Општина Ранковце

Предмет: ПЛАНСКА ПРОГРАМА ЗА ИЗРАБОТКА НА УРБАНИСТИЧКИ ПЛАН ЗА ВОН НАСЕЛЕНО МЕСТО ЗА ВИКЕНД НАСЕЛБА ВО КО МИЛУТИНЦЕ, ОПШТИНА РАНКОВЦЕ (ПЛ.ПЕРИОД 2025-2030)

Извршител: ЧИП Грууп Скопје

Адреса: Костурски Херои бр. 15-1/1А
1000, Скопје

Телефон: 075 257-835

e-mail: chovekiprostor@gmail.com

Фаза: Планска програма

Деловоден број: 08-88/2 од 29.04.2026

Технички број: 24-11/25

Датум на изработка: Април 2026

Примерок број: 1

РАБОТЕН ТИМ:

1. Силвана Вановска дипл.инж.арх., планер потписник, овластување број 0.0065
2. Емилија Спировска дипл.инж.арх., планер потписник, овластување број 0.0381

Соработник:

3. Елеонора Павлоска маг.инж.арх., планер, овластување број 0.0750

УПРАВИТЕЛ
Силвана ВАНОВСКА



Трговски регистар и регистар на други правни

www.crm.com.mk

Број: 0809-50/150020260013679
Датум и време: 16.1.2026 г. 09:18

Дигитално потпишан од: CRRSM
Централен Регистар на Република Северна
Македонија
Датум и час на потпишување: 16.01.2026 во 09:18
Издавач на сертификатот: KIBSTrust Issuing Qseal CA
G2
Сертификатот е валиден до: 05.11.2026
Документот е дигитално потпишан и е правно валиден

/Електронски издаден документ/

ПОТВРДА за регистрирана дејност

ТЕКОВНИ ПОДАТОЦИ ЗА СУБЈЕКТОТ	
ЕМБС:	6534732
Назив:	Друштво за трговија, производство, градежништво, услуги и консалтинг ЧИП ГРОУП ДООЕЛ увоз-извоз Скопје
Седиште:	КОСТУРСКИ ХЕРОИ бр.15-1/01А СКОПЈЕ - ЦЕНТАР, ЦЕНТАР

ПОДАТОЦИ ЗА РЕГИСТРИРАНА ДЕЈНОСТ	
Предмет на работење:	Регистрирана е општа клаузула за бизнис
Приоритетна дејност/ главна приходна шифра:	71.110 - Архитектонски дејности
Други дејности во внатрешниот промет:	Нема
Евидентирани дејности во надворешниот промет:	Има
Одобренија, дозволи, лиценци, согласности:	Нема

Правна поука: Против овој реален акт може да се изјави приговор до Централниот регистар на Република Северна Македонија во рок од 8 дена од денот на приемот.

Број: 0809-50/150020260013679

Страна 1 од 1

Верификација

Информации за верификација на автентичноста на овој документ се достапни со користење на QR кодот, односно на следниот линк:
<https://www.crm.com.mk/ds/validateDocument/DADAC60FBEAE7C71368E21FCB7F2C6E2774D21974DB908E65F289F9D262D704F>

Овој документ е официјално потпишан со електронски печат и електронски временски жиг. Автентичноста на печатените копии од овој документ може да биде електронски верификувана.





Трговски регистар и регистар на други правни лица

www.crm.com.mk

Број: 0805-50/150020260013678

Датум и време: 16.1.2026 г. 09:18

Дигитално потпишан од: CRRSM
Централен Регистар на Република Северна Македонија
Датум и час на потпишување: 16.01.2026 во 09:18
Издавач на сертификатот: KIBSTrust Issuing Qseal CA G2
Сертификатот е валиден до: 05.11.2026
Документот е дигитално потпишан и е правно валиден

/Електронски издаден документ/

ТЕКОВНА СОСТОЈБА

ПОДАТОЦИ ЗА СУБЈЕКТОТ	
ЕМБС:	6534732
Целосен назив:	Друштво за трговија, производство, градежништво, услуги и консалтинг ЧИП ГРОУП ДООЕЛ увоз-извоз Скопје
Кратко име:	ЧИП ГРОУП ДООЕЛ Скопје
Седиште:	КОСТУРСКИ ХЕРОИ бр.15-1/01А СКОПЈЕ - ЦЕНТАР, ЦЕНТАР
Вид на субјект на упис:	ДООЕЛ
Датум на основање:	29.10.2009 г.
Времетраење:	Неограничено
Деловен статус:	Активен
*Вид на сопственост:	Приватна
ЕДБ:	4080009506916
Потекло на капиталот:	Домашен
Големина на субјектот:	мал
Организационен облик:	05.4 - друштво со ограничена одговорност основано од едно лице
Надлежен регистар:	Трговски Регистар

ОСНОВНА ГЛАВНИНА	
Паричен влог MKD:	0,00
Непаричен влог MKD:	310.000,00
Уплатен дел MKD:	310.000,00
Вкупно основна главнина MKD:	310.000,00

Број: 0805-50/150020260013678

Страна 1 од 2

Верификација

Информации за верификација на автентичноста на овој документ се достапни со користење на QR кодот, односно на следниот линк:
<https://www.crm.com.mk/ds/validateDocument/99C04056F26793A69F72F1B60D48868F141323FF3B0A932474984E598CE5D9D5>

Овој документ е официјално потпишан со електронски печат и електронски временски жиг. Автентичноста на печатените копии од овој документ може да биде електронски верификувана.





СОПСТВЕНИЦИ	
Име и презиме/Назив:	СИЛВАНА ВАНОВСКА
Адреса:	ЉУБЉАНСКА бр.6-1/30 СКОПЈЕ - КАРПОШ, КАРПОШ
Тип на сопственик:	Основач/сопственик
Паричен влог MKD:	0,00
Непаричен влог MKD:	310.000,00
Уплатен дел MKD:	310.000,00
Вкупен влог MKD:	310.000,00

ДЕЈНОСТИ	
Приоритетна дејност/ Главна приходна шифра:	71.110 - Архитектонски дејности
ОПШТА КЛАУЗУЛА ЗА БИЗНИС	
Евидентирани се дејности во надворешниот промет	

ОВЛАСТУВАЊА	
Управител	
Име и презиме:	СИЛВАНА ВАНОВСКА
Адреса:	ЉУБЉАНСКА бр.6-1/30 СКОПЈЕ - КАРПОШ, КАРПОШ
Овластувања:	Управител без ограничување - занимање: архитект
Тип на овластување:	Неограничени овластувања во внатрешниот и надворешниот промет
Овластено лице:	Управител

ДОПОЛНИТЕЛНИ ИНФОРМАЦИИ	
КОНТАКТ	
E-mail:	silvanavanovska@yahoo.com

Напомена:

Во тековната состојба прикажани се само оние податоци за кои има запишана вредност.

*Видот на сопственоста се определува врз основа на својството на основачот/содружникот /сопственикот и служи исклучиво за статистички цели на Државниот завод за статистика на Република Северна Македонија

Правна поука: Против овој реален акт може да се изјави приговор до Централниот регистар на Република Северна Македонија во рок од 8 дена од денот на приемот.

Број: 0805-50/150020260013678

Страна 2 од 2

Верификација

Информации за верификација на автентичноста на овој документ се достапни со користење на QR кодот, односно на следниот линк:
<https://www.crm.com.mk/ds/validateDocument/99C04056F26793A69F72F1B60D48868F141323FF3B0A932474984E598CE5D9D5>

Овој документ е официјално потпишан со електронски печат и електронски временски жиг. Автентичноста на печатените копии од овој документ може да биде електронски верификувана.





РЕПУБЛИКА СЕВЕРНА МАКЕДОНИЈА
МИНИСТЕРСТВО ЗА ТРАНСПОРТ И ВРСКИ
СКОПЈЕ

Врз основа на член 68 став (2) од Законот за урбанистичко планирање,
Министерството за транспорт и врски издава

ЛИЦЕНЦА

ЗА ИЗРАБОТУВАЊЕ НА УРБАНИСТИЧКИ ПЛАНОВИ

на

Друштво за трговија, производство, градежништво, услуги и
консалтинг ЧИП ГРОУП ДООЕЛ увоз-извоз Скопје

КОСТУРСКИ ХЕРОИ бр.15-1/01А СКОПЈЕ - ЦЕНТАР, ЦЕНТАР

ЕМБС: 6534732

(назив, седиште, адреса и ЕМБС на правното лице)

СО ДОБИВАЊЕ НА ОВАА ЛИЦЕНЦА ПРАВНОТО ЛИЦЕ СЕ СТЕКНУВА СО
ПРАВО ЗА ИЗРАБОТУВАЊЕ НА УРБАНИСТИЧКИ ПЛАНОВИ
И УРБАНИСТИЧКИ ПРОЕКТИ

Лиценцата се издава на НЕОПРЕДЕЛЕНО ВРЕМЕ и важи се додека правното лице
ги исполнува условите за издавање на лиценцата пропишани со овој закон.

Број: 95

15.02.2024 година

(ден, месец и година на издавање)

МИНИСТЕР ЗА ТРАНСПОРТ И ВРСКИ

Благој Бочварски





ЧИП ГРОУП ДООЕЛ – СКОПЈЕ

Друштво за трговија, производство, градежништво,
услуги и консалтинг ЧИП ГРОУП ДООЕЛ увоз-извоз

Бр. 08-3341

19.11.2025 год.
СКОПЈЕ

Врз основа на Законот за урбанистичко планирање („Сл.весник на Р.С.Македонија“ бр. 32/20, 111/23, 171/24, 224/24, 40/25, 101/25 и 127/25), а во врска со изработката на **Урбанистички план за вон населено место за викенд населба во КО Милутинце, Општина Ранковце** (плански период 2025-2030), Друштвото за трговија, производство, градежништво, услуги и консалтинг ЧИП ГРОУП ДООЕЛ увоз-извоз Скопје го издава следното

РЕШЕНИЕ ЗА НАЗНАЧУВАЊЕ НА ПЛАНЕРИ

За изработка на **Планската програма и Урбанистичкиот план за вон населено место за викенд населба во КО Милутинце, Општина Ранковце** (плански период 2025-2030), со технички број 24-11/25, како планери се назначуваат:

1. Силвана Вановска - дипл. инж. арх. овластување бр.0.0065
2. Емилија Спировска - дипл. инж. арх овластување бр.0.0381

и соработник:

3. Елеонора Павлоска – маг.инж.арх., овластување број 0.0750

Планерите се должни планската програма и УПВНМ да ги изработат согласно Законот за урбанистичко планирање („Сл.весник на Р.С.Македонија“ бр. 32/20, 111/23, 171/24, 224/24, 40/25, 101/25 и 127/25), како и другите важечки прописи и нормативи од областа на урбанизмот.



Управител
Силвана Вановска



Република Северна Македонија
КОМОРА НА ОВЛАСТЕНИ АРХИТЕКТИ
И ОВЛАСТЕНИ ИНЖЕНЕРИ

Врз основа на член 67, став (10) од Законот за урбанистичко планирање,
(„Службен весник на Република Северна Македонија“ бр. 32 од 10 февруари 2020 г.)
Комората на овластени архитекти и овластени инженери издава

ОВЛАСТУВАЊЕ
ЗА ИЗРАБОТУВАЊЕ НА УРБАНИСТИЧКИ ПЛАНОВИ

на

СИЛВАНА ВАНОВСКА

дипломиран инженер архитект (NQF VII-1)

Овластувањето се издава на НЕОПРЕДЕЛЕНО ВРЕМЕ и важи се додека лицето носител на
овластувањето ги исполнува условите пропишани во овој закон и во статутот на комората

Број: **0.0065**

Издадено на: 14.09.2020 год.



Претседател на
Комората на овластени архитекти
и овластени инженери

Проф. д-р Миле Димитровски
дипл.маш.инж.



Република Северна Македонија
КОМОРА НА ОВЛАСТЕНИ АРХИТЕКТИ
И ОВЛАСТЕНИ ИНЖЕНЕРИ

Врз основа на член 67, став (10) од Законот за урбанистичко планирање,
(„Службен весник на Република Северна Македонија“ бр. 32 од 10 февруари 2020 г.)
Комората на овластени архитекти и овластени инженери издава

ОВЛАСТУВАЊЕ
ЗА ИЗРАБОТУВАЊЕ НА УРБАНИСТИЧКИ ПЛАНОВИ

на

ЕМИЛИЈА СПИРОВСКА

дипломиран инженер архитект (NQF VII-1)

Овластувањето се издава на НЕОПРЕДЕЛЕНО ВРЕМЕ и важи се додека лицето носител на
овластувањето ги исполнува условите пропишани во овој закон и во статутот на комората

Број: **0.0381**

Издадено на: 17.09.2020 год.



Претседател на
Комората на овластени архитекти
и овластени инженери

Проф. д-р Миле Димитровски
дипл.маш.инж.



Република Северна Македонија
КОМОРА НА ОВЛАСТЕНИ АРХИТЕКТИ
И ОВЛАСТЕНИ ИНЖЕНЕРИ

Врз основа на член 67, став (10) од Законот за урбанистичко планирање
(„Службен весник на Република Северна Македонија“ бр. 32 од 10 февруари 2020 г.)
Комората на овластени архитекти и овластени инженери издава

ОВЛАСТУВАЊЕ
ЗА ИЗРАБОТУВАЊЕ НА УРБАНИСТИЧКИ ПЛАНОВИ

ЕЛЕОНОРА ПАВЛОСКА

магистер инженер архитект (NQF 304 ECTS)

Овластувањето се издава на НЕОПРЕДЕЛЕНО ВРЕМЕ и важи се додека лицето носител на овластувањето ги исполнува условите пропишани во овој Закон и во Статутот на Комората

Број: **0.0750**

Издадено на: 04.07.2025 год.

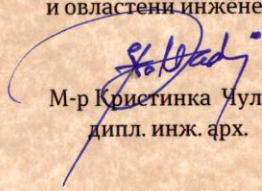

Претседател на
Комората на овластени архитекти
и овластени инженери

М-р Кристинка Чулак
дипл. инж. арх.



СОДРЖИНА НА ПЛАНСКАТА ПРОГРАМА

ТЕКСТУАЛЕН ДЕЛ:

1. *ВОВЕД* 12
2. *ПОДРАЧЈЕ НА ПЛАНСКИОТ ОПФАТ* 13
3. *СПЕЦИФИЧНИ ПОТРЕБИ И МОЖНОСТИ ЗА ПРОСТОРЕН РАЗВОЈ НА ПОДРАЧЈЕТО ВО РАМКИ НА ОПФАТОТ* 15
4. *ОПШТИ И ПОСЕБНИ ЦЕЛИ НА ПЛАНИРАЊЕТО И ПРОГРАМСКИТЕ СОДРЖИНИ* 15

ГРАФИЧКИ ПРИЛОЗИ:

Услови за планирање на просторот Y49025

1. Ажурирана геодетска подлога со нанесена граница на планскиот опфат 1:1000



1. ВОВЕД

Согласно член 44 од *Законот за урбанистичко планирање* („Сл.весник на Р.Северна Македонија“ бр. 32/20, 111/23, 171/24, 224/24, 40/25, 101/25 и 127/25), урбанистичките планови се изработуваат врз основа на планска програма, со која се утврдува прелиминарна граница на планскиот опфат и се опишува подрачјето на планскиот опфат, специфичните потреби и можности за просторен развој на подрачјето во рамки на опфатот, како и општите и посебните цели на планирањето и програмските содржини што треба да бидат предмет на планирањето.

Изработката на овој Урбанистички план за вон населено место (УПВНМ) е во согласност со член 16 од *Законот за урбанистичко планирање* („Сл.весник на Р.Северна Македонија“ бр. 32/20, 111/23, 171/24, 224/24, 40/25, 101/25 и 127/25).

По барање на инвеститорот БЕНТОМАК ДОО Гиновце, Ранковце, од страна на овластеното правно лице од ЧИП ГРОУП ДООЕЛ СКОПЈЕ, изработена е **Планска програма за изработка на Урбанистички план за вон населено место за викенд населба во КО Милутинце, Општина Ранковце** (плански период 2025-2030).

Нарачателот на планската документација, БЕНТОМАК ДОО Гиновце, Ранковце, во целост ги сноси трошоци за изработка, ревизија и донесување на ова планска документација.

Предметниот плански опфат до сега не бил опфатен со никаква планска документација т.е. се работи за нов плански опфат без историја на планирање. Во таков случај УПВНМ се изработува врз основа на прибавени услови за планирање на просторот.

Решението, заедно со Условите за планирање на просторот со тех.бр.У49025 од јануари 2026, се составен дел на графичките прилози на оваа Планска програма.

Изработената **Планската програма** во постапката на изработување се става на јавен увид на партиципативното тело формирано од Општина Ранковце, при што прифатливите предлози и сугестии на телото ќе бидат вградени во конечната планска програма.

Согласно на член 21 од *Правилникот за урбанистичко планирање* („Сл.весник на Р.Северна Македонија“ бр. 225/20, 219/21, 104/22, 99/23, 7/25, 143/25, 241/25, 30/26 и 87/26) предлог планската програма се изработува врз основа на:

1. анализата на степенот и начинот на реализација на важечкиот урбанистички план,
2. анализата на потребите и можностите за просторен развој,
3. заклучоци и плански одредби за просторниот развој за предметниот плански опфат што произлегуваат од планови и од стратегии за развој што се донесени на повисоко ниво на планирање,
4. програмски цели и насоки за обемот и природата на потребниот просторен развој.

Планската програма се состои од текстуален и графички дел.

Основа за изработка на **Предлог планската програма за изработка на Урбанистички план за вон населено место за викенд населба во КО Милутинце, Општина Ранковце** (плански период 2025-2030) се:



- Програма за изработка на урбанистички планови за Општина Ранковце за 2026 година (бр.09-1502/10 од 9.12.2025),

- Ажурирана геодетска подлога,

- Услови за планирање на просторот за изградба на викенд населба на дел од КП 813, дел од КП 814, дел од КО 2457 и дел од КП 2458, КО Милутинце, Општина Ранковце, изработени од Агенцијата за просторно планирање со тех.бр. Y49025 од јануари 2026, а издадени со Решение од Министерството за животна средина и просторно планирање со бр. 15-359/2 од 16.03.2026 година).

2. ПОДРАЧЈЕ НА ПЛАНСКИОТ ОПФАТ

Планскиот опфат се наоѓа во централниот дел на Општина Ранковце. Од планскиот опфат се остварува сообраќајна врска со останатите делови од општината од северната страна, преку постојниот пат – макадам, во делот во кој тој се сече со КП 2458 КО Милутинце (катастарска култура - некатегоризиран пат).

Границата на планскиот опфат за **Урбанистички план за вон населено место за викенд населба во КО Милутинце, Општина Ранковце** (плански период 2025-2030) е следнава:

- на **исток** се движи по дел од границата на КП 148 КО Милутинце;
- на **југ** ги сече некатегоризираниот пат на КП 2457, КП 813 и КП 814, се спушта надолу и продолжува низ истата КП 814, потоа се качува низ неа нагоре и го сече некатегоризираниот пат на КП 2458, КО Милутиновце;
- на **запад** следи дел од границата на КП 113, КО Милутинце;
- на **север** следи дел од границата на КП 113, по што ги сече некатегоризираните патишта на КП 2458 и КП 2457, КО Милутинце.

Површината на планскиот опфат изнесува 7,80 ha (77.965,46м²) и е со следните координати на прекршните точки:

1.	Y=7596559.0300 X=4674684.3900
2.	Y=7596558.8900 X=4674680.1800
3.	Y=7596559.3200 X=4674670.5200
4.	Y=7596558.8300 X=4674664.6500
5.	Y=7596558.0000 X=4674659.1700
6.	Y=7596556.1000 X=4674654.2300
7.	Y=7596551.9500 X=4674647.7700
8.	Y=7596545.8400 X=4674639.9900
9.	Y=7596539.6400 X=4674634.4600
10.	Y=7596535.1200 X=4674632.1400
11.	Y=7596529.8000 X=4674627.9800
12.	Y=7596525.3500 X=4674625.6300
13.	Y=7596518.6000 X=4674625.0900
14.	Y=7596514.1600 X=4674623.7700
15.	Y=7596511.3700 X=4674621.4700
16.	Y=7596509.0400 X=4674618.4200
17.	Y=7596507.1800 X=4674613.8200
18.	Y=7596505.9100 X=4674606.0400
19.	Y=7596505.2200 X=4674592.2900
20.	Y=7596504.4400 X=4674579.7700

21.	Y=7596502.6400 X=4674570.0700
22.	Y=7596499.0300 X=4674556.5500
23.	Y=7596497.9500 X=4674547.1100
24.	Y=7596496.8800 X=4674540.9700
25.	Y=7596494.8300 X=4674533.9700
26.	Y=7596493.3600 X=4674528.3500
27.	Y=7596493.1200 X=4674524.3700
28.	Y=7596492.6800 X=4674513.0700
29.	Y=7596491.5500 X=4674505.7700
30.	Y=7596488.7700 X=4674497.9900
31.	Y=7596481.2000 X=4674482.7200
32.	Y=7596476.2100 X=4674473.0800
33.	Y=7596470.6500 X=4674463.0800
34.	Y=7596464.9800 X=4674452.0300
35.	Y=7596461.1900 X=4674447.1200
36.	Y=7596456.6900 X=4674441.3400
37.	Y=7596449.3700 X=4674433.5400
38.	Y=7596441.0100 X=4674425.9100
39.	Y=7596433.6500 X=4674419.6700
40.	Y=7596427.4400 X=4674415.1200



41.	Y=7596421.4800 X=4674409.7900
42.	Y=7596416.8900 X=4674404.9700
43.	Y=7596409.8000 X=4674396.8500
44.	Y=7596400.0400 X=4674386.7100
45.	Y=7596395.2500 X=4674381.9200
46.	Y=7596388.4200 X=4674374.6400
47.	Y=7596381.1900 X=4674367.0600
48.	Y=7596373.6700 X=4674358.6200
49.	Y=7596365.7100 X=4674349.8300
50.	Y=7596347.4000 X=4674332.0100
51.	Y=7596337.5900 X=4674322.8400
52.	Y=7596331.4800 X=4674317.1100
53.	Y=7596326.4500 X=4674312.5300
54.	Y=7596318.7300 X=4674306.2200
55.	Y=7596307.4500 X=4674294.8500
56.	Y=7596299.1900 X=4674286.7300
57.	Y=7596292.7000 X=4674279.7100
58.	Y=7596286.3500 X=4674272.7200
59.	Y=7596280.5800 X=4674265.1800
60.	Y=7596274.1500 X=4674256.3700
61.	Y=7596268.7700 X=4674248.8400
62.	Y=7596263.7900 X=4674241.2500
63.	Y=7596258.6200 X=4674232.6300
64.	Y=7596253.2900 X=4674223.8300
65.	Y=7596247.2328 X=4674214.9892
66.	закривеност -0.1335 Y=7596146.6251 X=4674105.4736 радиус 148.7131 почетен агол 47 краен агол 17
67.	Y=7596288.8371 X=4674148.9633
68.	закривеност -0.0586 Y=7596161.0531 X=4674118.0993 радиус 131.4585 почетен агол 14 краен агол 0
69.	Y=7596292.5110 X=4674118.4878
70.	Y=7596298.2060 X=4674089.7766
71.	Y=7596317.9196 X=4674068.6580
72.	Y=7596323.3306 X=4674059.7391
73.	Y=7596353.3498 X=4674013.7819
74.	Y=7596409.0425 X=4674043.5690
75.	Y=7596447.4828 X=4674075.1051
76.	Y=7596444.2874 X=4674112.1821
77.	закривеност -0.0301 Y=7596553.1520 X=4674154.1802 радиус 116.6849 почетен агол 201 краен агол 194
78.	Y=7596440.0305 X=4674125.5643
79.	закривеност 0.0138 Y=7595944.6255 X=4673852.0029 радиус 565.9169 почетен агол 29 краен агол 32
80.	Y=7596424.1412 X=4674152.5468
81.	закривеност -0.1422

	Y=7596482.3861 X=4674176.9770 радиус 63.1609 почетен агол 203 краен агол 170
82.	Y=7596420.1148 X=4674187.5409
83.	Y=7596425.1622 X=4674206.3844
84.	закривеност 0.0314 Y=7596165.0005 X=4674314.7382 радиус 281.8237 почетен агол 337 краен агол 345
85.	Y=7596436.6876 X=4674239.8333
86.	Y=7596435.4823 X=4674279.2084
87.	Y=7596480.7072 X=4674293.0271
88.	закривеност -0.0742 Y=7596530.2664 X=4673972.6795 радиус 324.1585 почетен агол 99 краен агол 82
89.	Y=7596576.4446 X=4674293.5319
90.	Y=7596574.4200 X=4674297.4500
91.	Y=7596568.5400 X=4674310.0900
92.	Y=7596563.7700 X=4674321.9500
93.	Y=7596559.7500 X=4674334.8500
94.	Y=7596558.4700 X=4674341.2100
95.	Y=7596556.9400 X=4674348.9700
96.	Y=7596555.5900 X=4674359.2600
97.	Y=7596553.8700 X=4674373.5300
98.	Y=7596553.7000 X=4674389.7200
99.	Y=7596553.3600 X=4674409.5200
100.	Y=7596553.3300 X=4674423.8500
101.	Y=7596554.1800 X=4674440.9200
102.	Y=7596555.6000 X=4674465.9300
103.	Y=7596557.1900 X=4674490.0300
104.	Y=7596558.0700 X=4674505.3600
105.	Y=7596559.2500 X=4674512.4100
106.	Y=7596563.0000 X=4674523.8300
107.	Y=7596564.8900 X=4674529.4200
108.	Y=7596567.0900 X=4674539.6400
109.	Y=7596568.1000 X=4674544.2500
110.	Y=7596569.2500 X=4674550.9800
111.	Y=7596569.7200 X=4674560.2300
112.	Y=7596568.4400 X=4674577.6100
113.	Y=7596566.9500 X=4674585.8100
114.	Y=7596566.4800 X=4674592.1100
115.	Y=7596566.4800 X=4674607.0800
116.	Y=7596565.9800 X=4674614.8000
117.	Y=7596566.6200 X=4674624.7300
118.	Y=7596567.8700 X=4674639.9700
119.	Y=7596569.0500 X=4674657.1000
120.	Y=7596569.3200 X=4674672.1400
121.	Y=7596568.7500 X=4674678.3100
122.	Y=7596566.9200 X=4674685.6500
123.	Y=7596566.8489 X=4674685.8291

3. СПЕЦИФИЧНИ ПОТРЕБИ И МОЖНОСТИ ЗА ПРОСТОРЕН РАЗВОЈ НА ПОДРАЧЈЕТО ВО РАМКИ НА ОПФАТОТ

Урбанистички план за вон населено место за викенд населба во КО Милутинце, Општина Ранковце (плански период 2025-2030) треба да биде изработен согласно со член 16 од *Законот за урбанистичко планирање* ("Сл.весник на Р.Северна Македонија" бр.32/20, 111/23, 171/24, 224/24, 40/25, 101/25 и 127/25), како и согласно член 43-45 од *Правилникот за урбанистичко планирање* ("Сл.весник на Р.Северна Македонија" бр. 225/20, 219/21, 104/22, 99/23, 7/25, 143/25, 241/25, 30/26 и 87/26).

Планскиот опфат претставува претежно неизградена средина (со исклучок на поставениот крст од челична конструкција, како и бетонско плато со еден постоен објект - трпезарија и пратечки содржини - летниковци), која не е опремена со потребната комунална инфраструктура.

Дел од планскиот опфат е со катастарска култура шума и со цел за нејзино зачувување, согласно член 44 став 6 од *Правилникот за урбанистичко планирање* ("Сл.весник на Р.Северна Македонија" бр.225/20, 219/21, 104/22, 99/23, 7/25, 143/25, 241/25, 30/26 и 87/26), се планира земјиштето да го задржи статусот на шумско. Истото ќе биде уредено со посебна одредба во текстуалниот дел на предметниот УПВНМ.

4. ОПШТИ И ПОСЕБНИ ЦЕЛИ НА ПЛАНИРАЊЕТО И ПРОГРАМСКИТЕ СОДРЖИНИ

Општи цели за изработка на **Урбанистички план за вон населено место за викенд населба во КО Милутинце, Општина Ранковце** (плански период 2025-2030) се:

1. рамномерен просторен развој;
2. рационално уредување и користење на просторот;
3. создавање и унапредување на условите за хумано живеење и работа на граѓаните;
4. надминување на урбаните бариери на лицата со инвалидитет;
5. одржлив просторен развој;
6. сочувување на квалитетот и унапредување на животната средина и природата;
7. справување со климатските промени;
8. сочувување и заштита на недвижното културно наследство и
9. безбедност од природни и технолошки катастрофи и хаварии.

Целите на урбанистичкото планирање се остваруваат со применувањето на начелата на урбанистичкото планирање и уредувањето на просторот во процесот на изработување, донесување и спроведување на урбанистичките планови и тоа:

1. интегрален пристап во планирањето;
2. грижа и развој на регионалните особености;
3. остварување на јавниот интерес и заштита на приватниот интерес;
4. јавност во постапката за изработување, донесување и спроведување на плановите;
5. инклузивност и партиципативност во постапката за изработување, донесување и спроведување на плановите;
6. хоризонтална и вертикална усогласеност и координација во планирањето и
7. уважување на научно и стручно утврдените факти и стандарди.

Цел на изработка на **Урбанистички план за вон населено место за викенд населба во КО Милутинце, Општина Ранковце** (плански период 2025-2030) е да се овозможат услови за изградба на комплекс на градби за времен престој со пратечки содржини на делови од КП 813, КП 814, КП 2457 и КП 2458, КО Милутинце, како и потребната пратечка инфраструктура, согласно важечката законска и подзаконска регулатива



Урбанистичкиот план вон населено место, согласно член 16 од *Законот за урбанистичко планирање* (“Сл.весник на Р.Северна Македонија“ бр.32/20, 111/23, 171/24, 224/24, 40/25, 101/25 и 127/25), доколку е потребно може да содржи и детална регулација.

Во планскиот опфат на **Урбанистички план за вон населено место за викенд населба во КО Милутинце, Општина Ранковце** (плански период 2025-2030), согласно член **77** од *Правилникот за урбанистичко планирање* (“Сл.весник на Р.Северна Македонија“ бр. 225/20, 219/21, 104/22, 99/23, 7/25, 143/25, 241/25, 30/26 и 87/26), планирани се следните групи на класи на намени и класи на намени:

А - ДОМУВАЊЕ И ПРЕСТОЈ

А4 – Времен престој

- А4.3 – Викенд куќи со најмногу 3 станбени единици
- А4.7 – Традиционални куќи за потреби на туризмот со најмногу 3 станбени единици

В - ЈАВНИ ДЕЈНОСТИ И ИНСТИТУЦИИ

В5 – Верски институции

- В5.4 Манастир

Д – ЗЕЛЕНИЛО, РЕКРЕАЦИЈА И МЕМОРИЈАЛНИ ПРОСТОРИ

Д3 – Спорт и рекреација на зелени површини

- Д3.1 – Спортски терени на отворено, на трева, за тенис, фудбал и други спортови, без трибини

Д5 – Полуприродни зелени хабитати

- Д5.2 – Шумско подрачје
- Д5.3 - Други зелени хабитати

Е – ИНФРАСТРУКТУРИ

Е1 – Сообраќајни, линиски и други инфраструктури

- Е1 – Сообраќајни, линиски и други инфраструктури
- Е1.6 – Канализациски инфраструктури (пречистителна станица)
- Е1.8 – Инфраструктури за пренос на електрична енергија (трафостаница)

КОМПЛЕМЕНТАРНИ НАМЕНИ

Во **Урбанистички план за вон населено место за викенд населба во КО Милутинце, Општина Ранковце** (плански период 2025-2030) комплементарните намени се подразбираат во процесот на одредување на намената на земјиштето во контекст на дадените одредби од **член 80** од *Правилникот за урбанистичко планирање* (“Сл.весник на Р.Северна Македонија“ бр.225/20, 219/21, 104/22, 99/23, 7/25, 143/25, 241/25, 30/26 и 87/26).

Комплементарни намени кај сите класи на намени кои се застапени во овој УПВНМ се:

- деловите од градежните парцели и деловите од градбите што служат за внатрешен сообраќај и за паркирање,



- зеленилото и одредени рекреативни намени,
- делови од парцели или градби што се неопходни за комуналните инфраструктури,
- градби, инсталации и опрема без кои основната намена не може да се употребува согласно нејзината намена,
- угостителските функции и прехраната во заедничкото домување, времениот престој и хотелските комплекси и градби,

КОПАТИБИЛНИ НАМЕНИ

Со овој урбанистички план не се планираат компатибилни намени.

ПЛАНИРАЊЕ НА ПАРКИНГ МЕСТА

Потребниот број на паркинг места се утврдува согласно **член 134** од *Правилникот за урбанистичко планирање* ("Сл.весник на Р.Северна Македонија" бр. 225/20, 219/21, 104/22, 99/23, 7/25, 143/25, 241/25, 30/26 и 87/26), според намената на замјштето и тоа:

А4 – Времено сместување

- 1 паркинг место на 8 легла,

Б5 – Хотелски комплекси

- 1 паркинг место на 6 легла и 1 паркинг место на 10 м2 површина наменета за нерезидентни гости,

В5 – Верски институции

- 1 паркинг место на 40 м2 од вкупната површина

Д - ЗЕЛЕНИЛО, РЕКРЕАЦИЈА И МЕМОРИЈАЛНИ ПРОСТОРИ

- Потребниот број паркинг места се утврдува во урбанистички план во зависност од начинот на употреба, бројот и структурата на посетители, специфичните потреби и услови на локацијата

ИЗРАБОТИЛЕ:

Силвана Вановска, дипл. инж. арх.

Емилија Спировска, дипл. инж. арх.



ГРАФИЧКИ ПРИЛОЗИ



СЕКТОР ЗА ПРОСТОРНО ПЛАНИРАЊЕ
СЕКТОРИ I PLANIFIKIMIT HAPËSINOR

Арх.бр./Nr. Arkivi. 15-359/2

Дата/Data: _____

Врз основа на член 42, став (1) и став (9) од Законот за урбанистичко планирање ("Службен весник на Република Северна Македонија" бр. 32/20, 111/23, 171/24, 224/24, 40/25, 101/25, 101/25 и 127/25), а во врска со член 4, став (3) од Законот за спроведување на Просторниот план на Република Македонија ("Службен весник на Република Македонија" бр. 39/04), министерот за животна средина и просторно планирање, го донесе следното:

Bazuar në nenin 42, paragrafi (1) dhe paragrafin (9) të Ligjit për planifikim urban ("Gazeta zyrtare e Republikës së Maqedonisë së Veriut" nr. 32/20, 111/23, 171/24, 224/24, 40/25, 101/25, 101/25 dhe 127/25), dhe në lidhje me nenin 4, paragrafi (3) të Ligjit për zbatimin e planit hapësinor të Republikës së Maqedonisë ("Gazeta Zyrtare e Republikës së Maqedonisë" nr. 39/04), Ministri i Mjedisit dhe Planifikimit Hapësinor miratoi:

РЕШЕНИЕ

за Услови за планирање на просторот

1. Со ова Решение на Општина Ранковце се издаваат Услови за планирање на просторот за изградба на викед населба на дел од КП 813, дел од КП 814, дел од КП 2457 и дел од КП 2458, КО Милутинце, Општина Ранковце.

Површината на планскиот опфат изнесува 7,8 Ха.

Видот на планската документација да се усогласи со Законот за урбанистичко планирање и Правилникот за урбанистичко планирање.

Условите за планирање на просторот треба да представуваат влезни параметри и насоки при планирањето на просторот и поставување на планските концепции и решенија по сите области релевантни за планирањето на просторот во соодветниот плански документ, во согласност со Просторниот план на Република Македонија.

2. Условите за планирање на просторот од точка 1 на ова Решение, изработени од Агенцијата за планирање на просторот со тех. бр. Y49025 се составен дел на Решението.

AKTVENDIM

пër Kushtet e Planifikimit Hapësinor

1. Me këtë Aktvendim Komunës së Tetovës i jepen Kushte për planifikimin e hapësirës për ndërtimin e një vendbanimi vikendi në pjesë të PK 813, pjesë të PK 814, pjesë të PK 2457 dhe pjesë të PK 2458, KK Milutinç, Komuna e Rankovcës.

Sipërfaqja e përfshirjes planore është 7,8 ha.

Lloji i dokumentacionit planor duhet të jetë në përputhje me Ligjin për Planifikim Urbanistikë dhe Rregulloren për Planifikim Urbanistik.

Kushtet për planifikim hapësinor duhet të paraqesin parametra hyrës dhe udhëzues për planifikimin hapësinor dhe vendosjen e koncepteve dhe zgjidhjeve të planifikimit në të gjitha fushat që kanë të bëjnë me planifikimin hapësinor në dokumentin përkatës planor, në pajtim me Planin Hapësinor të Republikës së Maqedonisë.

2. Kushtet për planifikim hapësinor nga pika 1 e këtij Aktvendimi, të përgatitura nga Agjencia e Planifikimit Hapësinor me nr. teknik. U49025 janë një pjesë përbërse e Aktvendimit.



СЕКТОР ЗА ПРОСТОРНО ПЛАНИРАЊЕ
СЕКТОРИ I PLANIFIKIMIT HAPËSINOR

3. Условите за планирање на просторот за изградба на викад населба на дел од КП 813, дел од КП 814, дел од КП 2457 и дел од КП 2458, КО Милутинце, Општина Ранковце, содржат општи и посебни одредби, насоки и решенија и заклучни согледувања со обврзувачка активност од планската документација од повисоко ниво и графички прилози кои претставуваат Извод од планот.

4. Меѓу приоритетните определби на Просторниот План е заштита на земјоделското земјиште, а особено стриктно ограничување на трансформацијата на земјиште од I-IV бонитетна класа за неземјоделско користење, како и зачувување на квалитетот и природната плодност на земјиштето. Планскиот опфат зафаќа земјиште 5-та бонитетна класа.

5. Донесувачот или изработувачот кој ја подготвува планската документација е должен да ги прибави сите податоци што произлегуваат од општите и посебните мерки за заштита на животната средина, природата и водите за конкретниот зафат и за соседните подрачја што граничат со планскиот опфат, а што се неопходни за изработување на урбанистичкиот план или урбанистички проект, согласно член 47 од Законот за урбанистичко планирање ("Службен весник на Република Северна Македонија" бр. 32/20, 111/23, 171/24, 224/24, 40/25, 101/25, 101/25 и 127/25).

6. При донесувањето на Одлука за спроведување или Одлука за не спроведување на стратегиска оцена за документацијата за предметниот простор за изградба на викад населба на дел од КП 813, дел од КП 814, дел од КП 2457 и дел од КП 2458, КО Милутинце, Општина Ранковце,

3. Kushtet për planifikimin e hapësirës për ndërtimin e një vendbanimi vikendi në pjesë të PK 813, pjesë të PK 814, pjesë të PK 2457 dhe pjesë të PK 2458, KK Milutinç, Komuna e Rankovcës, përmbajnë dispozita të përgjithshme dhe të veçanta, udhëzime dhe zgjidhje dhe vëzhgime përmbyllëse me veprimtari obligative nga dokumentacioni planor i nivelit më të lartë dhe shtojca grafike që paraqesin Ekstrakt nga plani.

4. Ndër përcaktimet prioritare të Planit Hapësinor është mbrojtja e tokës bujqësore, e veçanërisht organizimi i rreptë i transformimit të tokës nga klasa klasifikuese prej I-IV për përdorim jo bujqësor, si dhe ruajtja e cilësisë dhe pjellorisë natyrore të tokës.

Sipërfaqja e planifikuar mbulon tokë bujqësore të klasës së bonitetit të 5-të.

5. Miratuesi ose hartuesi që përgatit dokumentacionin e planifikimit është i detyruar të marrë të gjitha të dhënat që rrjedhin nga masat e përgjithshme dhe të veçanta për mbrojtjen e mjedisit, natyrës dhe ujërave për shtrirjen specifike dhe për zonat fqinje që kufizohen me objektin planor, e që janë të nevojshme për zhvillimin e planit urbanistik ose projektit urbanistik, në pajtim me nenin 47 të Ligjit për planifikim urbanistik ("Gazeta Zyrtare e Republikës së Maqedonisë së Veriut" nr. 32/20, 111/23, 171/24, 224/24, 40/25, 101/25, 101/25 dhe 127/25).

6. Gjatë sjelljes së vendimit për zbatimin ose vendimin për moszbatimin e vlerësimit strategjik të dokumentacionit për zonën në fjalë për ndërtimin e një vendbanimi vikendi në pjesë të PK 813, pjesë të PK 814, pjesë të PK 2457 dhe pjesë të PK 2458, KK Milutinç, Komuna e Rankovcës, është e detyrueshme të merren parasysh udhëzimet për nevojën e kryerjes së një Vlerësimi

СЕКТОР ЗА ПРОСТОРНО ПЛАНИРАЊЕ
SEKTORI I PLANIFIKIMIT HAPËSINOR

задолжително да се земат во предвид насоките за потреба од спроведување на Стратегиска оцена на влијанието врз животната средина, како и забелешките и заклучоците од секторските области опфатени со Просторниот план на Република Македонија.

Strategjik të ndikimit në mjedis, si dhe vërejtjet dhe konkluzionet e zonave sektoriale të përfshira në Planin Hapësinor të Republikës së Maqedonisë.

ОБРАЗЛОЖЕНИЕ

Општина Ранковце, врз основа на член 42, став (1) од Законот за урбанистичко планирање ("Службен весник на Република Македонија" бр. 32/20, 111/23, 171/24, 224/24, 40/25, 101/25, 101/25 и 127/25), поднесе барање преку е-урбанизам, со број на постапка УПП 76563 од 28.11.2025 година, до Агенцијата за планирање на просторот за издавање на Услови за планирање на просторот за изградба на викад населба на дел од КП 813, дел од КП 814, дел од КП 2457 и дел од КП 2458, КО Милутинце, Општина Ранковце.

Површината на планскиот опфат изнесува 7,8 Ха.

Согласно член 42, став (8) од истоимениот закон, Агенцијата за планирање на просторот ги изработи Условите за планирање на просторот за изградба на викад населба на дел од КП 813, дел од КП 814, дел од КП 2457 и дел од КП 2458, КО Милутинце, Општина Ранковце и ги достави до Министерството за животна средина и просторно планирање под бр. 15-359/1 од 22.01.2026 година.

Условите за планирање на просторот за изградба на викад населба на дел од КП 813, дел од КП 814, дел од КП 2457 и дел од КП 2458, КО Милутинце, Општина Ранковце, претставуваат влезни параметри и смерници при планирањето на просторот и поставувањето на планските концепции и решенија по сите области релевантни за планирањето на просторот.

ARSYETIM

Комунес сè Tetovës, në bazë të nenit 42 paragrafi (1) të Ligjit për Planifikim Urbanistikë ("Gazeta Zyrtare e Republikës së Maqedonisë" nr. 32/20, 111/23, 171/24, 224/24, 40/25, 101/25, 101/25 dhe 127/25), ka paraqitur kërkesë përmes e -urbanizmit, me numër të procedurës UPP 76563 од 28.11.2025, Agjencisë për Planifikim Hapësinor për dhënien e kushteve për planifikim hapësinor për ndërtimin e një vendbanimi vikendi në pjesë të PK 813, pjesë të PK 814, pjesë të PK 2457 dhe pjesë të PK 2458, KK Milutinç, Komuna e Rankovcës.

Sipërfaqja e përfshirjes së parashikuar është 7,8 ha.

Në bazë të nenit 42, paragrafi (8) të ligjit me të njëjtin emër, Agjencia e Planifikimit Hapësinor ka përgatitur Kushtet për Planifikim Hapësinor për ndërtimin e një vendbanimi vikendi në pjesë të PK 813, pjesë të PK 814, pjesë të PK 2457 dhe pjesë të PK 2458, KK Milutinç, Komuna e Rankovcës dhe i ka dorëzuar Ministrisë së Mjedisit Jetësor dhe Planifikimit Hapësinor me nr. 15 359/1 nga 22.01.2026.

Kushtet për Planifikim Hapësinor për ndërtimin e një vendbanimi vikendi në pjesë të PK 813, pjesë të PK 814, pjesë të PK 2457 dhe pjesë të PK 2458, KK Milutinç, Komuna e Rankovcës, paraqesin parametra dhe udhëzime hyrëse në planifikimin e hapësirës dhe vendosjen e koncepteve dhe zgjidhjeve planifikuese në të gjitha fushat relevante për planifikimin e hapësirës.



СЕКТОР ЗА ПРОСТОРНО ПЛАНИРАЊЕ
СЕКТОРИ I PLANIFIKIMIT HAPËSINOR

Заклучните согледувања, дефинирани во Условите за планирање на просторот кои произлегуваат од Просторниот план на Република Македонија претставуваат обврзувачки активности во понатамошното планирање на просторот.

Врз основа на горенаведеното, се одлучи како во диспозитивот на ова решение.

ПРАВНА ПОУКА: Против решението за услови за планирање на просторот може да се поведе управен спор пред надлежен суд во рок од 15 дена од приемот на решението.

Vërejtjet përfundimtare, të përcaktuara në Kushtet për planifikimin e hapësirës që rrjedhin nga Plani Hapësinor i Republikës së Maqedonisë, përbëjnë aktivitete detyruese në planifikimin e mëtejshëm të hapësirës.

Bazuar në të lartëpërmendurën, është vendosur si në dispozitivin e këtij Aktvendimi.

UDHËZIM JURIDIK: Kundër këtij Aktvendimi për kushtet e planifikimit të hapësirës, mund të ngrihet një padi administrative përpara gjykatës kompetente brenda 15 ditëve nga pranimi i Aktvendimit.

МИНИСТЕР/ MINISTËR
Muamet Hoxha



Изработил/Пërpiloi: Raif Sulejmani, советник / këshilltar

Контролирал/Kontrolloi: Дејан Гацовски, раководител на одделение / udhëheqes njësie

Одобрил:/Miratoi: Nebi Rexhepi, раководител на сектор / udhëheqes sektori



УСЛОВИ ЗА ПЛАНИРАЊЕ НА ПРОСТОРОТ

**за изградба на викенд населба на дел од КП 813, дел од КП 814, дел од КП 2457
и дел од КП 2458, КО Милутинце**

ОПШТИНА РАНКОВЦЕ

КОИ ПРОИЗЛЕГУВААТ ОД ПРОСТОРНИОТ ПЛАН НА РЕПУБЛИКА МАКЕДОНИЈА

Тех. бр. Y49025

Скопје, јануари 2026

УСЛОВИ ЗА ПЛАНИРАЊЕ НА ПРОСТОРОТ

**за изградба на викенд населба на дел од КП 813, дел од КП 814, дел од КП 2457
и дел од КП 2458, КО Милутинце**

ОПШТИНА РАНКОВЦЕ

КОИ ПРОИЗЛЕГУВААТ ОД ПРОСТОРНИОТ ПЛАН НА РЕПУБЛИКА МАКЕДОНИЈА

Барател: Општина Ранковце

Тех. бр. У49025

Раководител на задачата:
Валентина Христова Стефановска, д.н.

Раководител на сектор за просторно планирање:
д-р Душица Трпчевска Ангелковиќ, д.и.а.

Агенција за планирање на просторот
Директор

Александар Гелевски, д.и.а.

Скопје, јануари 2026

УСЛОВИ ЗА ПЛАНИРАЊЕ НА ПРОСТОРОТ
за изградба на викенд населба на дел од КП 813, дел од КП 814, дел од КП 2457
и дел од КП 2458, КО Милутинце

ОПШТИНА РАНКОВЦЕ

На седницата одржана на 11.06.2004 година, Собранието на Република Македонија, го донесе Просторниот план на Република Македонија како највисок, стратешки, долгорочен, интегрален и развоен документ, заради утврдување на рамномерен и одржлив просторен развој на државата, определување на намената, како и уредувањето и користењето на просторот.

Со Просторниот план се утврдуваат условите за хумано живеење и работа на граѓаните, рационалното управување со просторот и се обезбедуваат услови за спроведување на мерки и активности за заштита и унапредување на животната средина и природата, заштита од воени дејствија, природни и технолошки катастрофи.

Со донесувањето на Планот се донесе и Закон за спроведување на Просторниот план на Република Македонија (“Службен весник на Република Македонија”, број 39/2004).

Со Законот се уредуваат условите начините и динамиката на спроведувањето на Просторниот план, како и правата и одговорностите на субјектите во спроведувањето на Планот.

Законот за спроведување на Просторниот план на Република Македонија, се заснова врз следните основни начела:

- јавен интерес на Просторниот план на Република Македонија;
- единствен систем во планирањето на просторот;
- јавност во спроведувањето на Просторниот план;
- стратешкиот карактер на просторниот развој на државата;
- следење на состојбите во просторот;
- усогласување на стратешките документи на државата и сите зафати и интервенции во просторот;
- **координација на Просторниот план на Република Македонија, со другите просторни и урбанистички планови и другата документација за планирање и уредување на просторот, како и со субјектите за вршење на стручни работи во спроведувањето на Планот.**

Спроведувањето на Планот подразбира задолжително усогласување на соодветните стратегии, основи, други развојни програми и сите видови на планови од пониско ниво, со Просторниот план.

Според член 4 од овој Закон, Просторниот план, се спроведува со изготвување и донесување на просторни планови на региони, просторни планови на подрачја од посебен интерес, просторен план на Општина, на општините во градот Скопје и на градот Скопје, како и со урбанистички планови за населените места и **друга документација за планирање и уредување на просторот**, предвидена со закон. За изготвување и донесување на плановите од став 2 на овој член, Министерството

надлежно за работите на просторното планирање, издава **решение за услови за планирање на просторот.**

Условите за планирање на просторот, според овој Закон, содржат општи и посебни одредби, насоки и решенија од планската документација од повисоко ниво и графички прилог или прилози кои ги прикажуваат решенијата на Планот.

Во конкретниот случај Условите за планирање на просторот се наменети за изградба на викенд населба на дел од КП 813, дел од КП 814, дел од КП 2457 и дел од КП 2458, КО Милутинце, Општина Ранковце. Површината на планскиот опфат изнесува 7,8 ha.

Видот на планската документација да се усогласи со Законот за урбанистичко планирање и Правилникот за урбанистичко планирање.

Условите за планирање треба да претставуваат влезни параметри и насоки при планирањето на просторот и поставувањето на планските концепции и решенија по сите области релевантни за планирањето во соодветниот плански документ, обработени во Просторниот план на Република Македонија.

Основни определби на Просторниот план

Основната стратешка определба на Просторниот план на Републиката е остварување на повисок степен на вкупната функционална интегрираност на просторот на државата и **обезбедување услови за значително поголема инфраструктурна и економска интеграција со соседните и останатите европски земји.** Остварувањето на повисок степен на интегрираност на просторот на Републиката подразбира **намалување на регионалните диспропорции,** односно квалитативни промени во просторната, економската и социјалната структура.



Во инвестиционите одлуки за материјалното производство, стриктно се почитуваат локациските, техничко-економските и критериумите за заштита на животната средина, кои се усвоени на национално ниво.

Една од основните цели на Просторниот план се однесува на рационално користење и заштита на природните ресурси, искористување на погодностите за производство и лоцирање на преработката на простори врзани со местото на одгледување или искористување. Меѓу приоритетните определби на Просторниот план е **заштитата на земјоделското земјиште, а особено стриктно ограничување на трансформацијата на земјиштето од I-IV бонитетна класа за неземјоделско користење,** како и зачувување на квалитетот и природната плодност на земјиштето.

Во напорите за унапредување на квалитетот на живеењето во Републиката, посебно тежиште се става на **унапредувањето и заштитата на животната средина.** Состојбата на животната средина и еколошките барања се важен фактор на ограничување во планирањето на активностите, заради што е неопходна процена на влијанијата врз животната средина. Посебно значење имаат заштитата и промоцијата на вредните природни богатства и поголемите подрачја со посебна намена и со природни вредности, важни за биодиверзитетот и квалитетот на животната средина, како и заштитата и промоцијата, или соодветниот третман на културното богатство согласно со неговата културолошка и цивилизациска важност и значење.

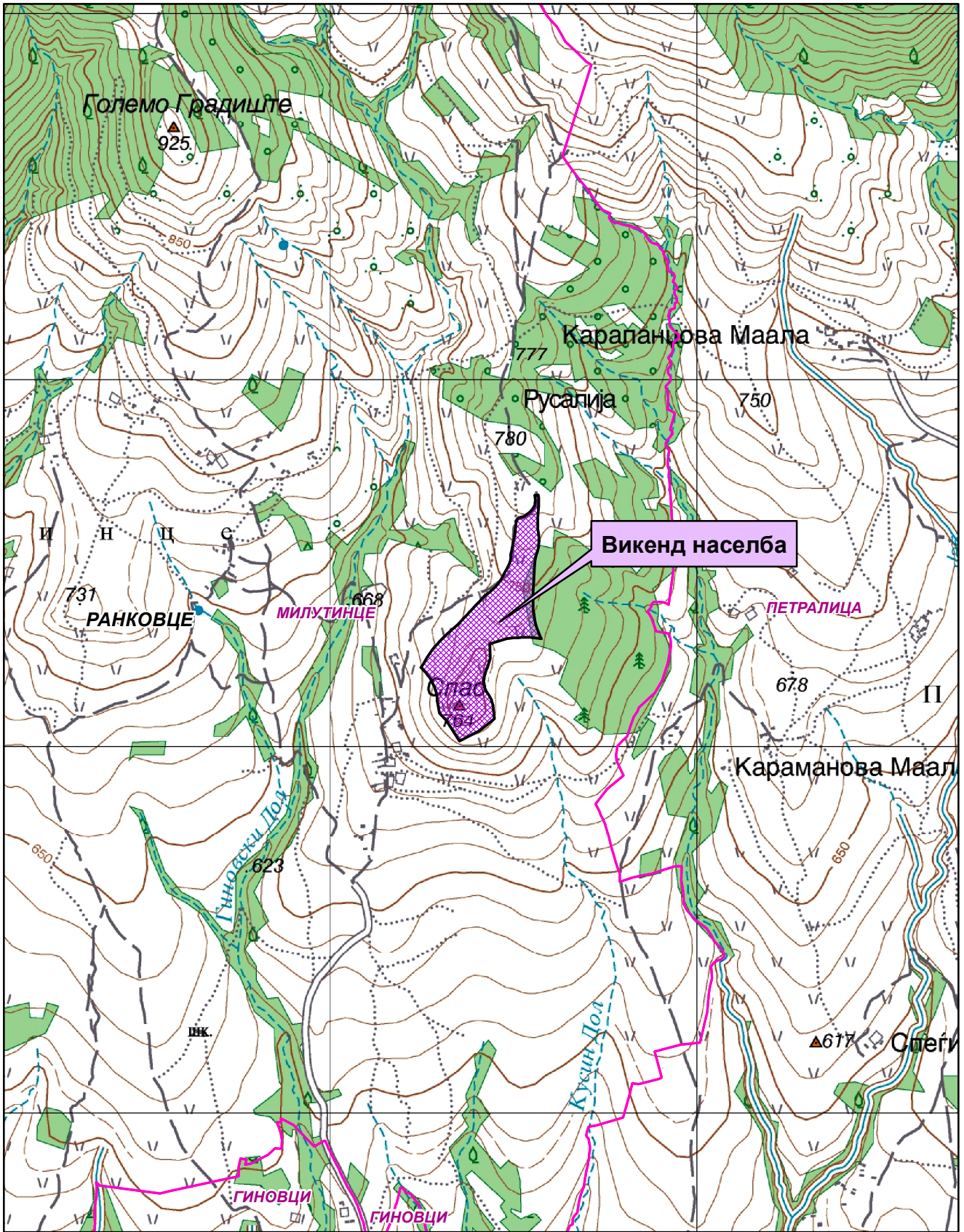
Местоположба на локацијата и ружа на ветрови



-  Општинска граница
-  Катастарска граница

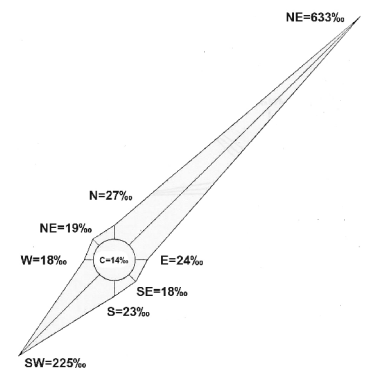

Природни и климатски карактеристики

Природните карактеристики на едно подрачје претставуваат збир на вредности и обележја создадени од природата, а без учество и влијание на човекот. Тие ги опфаќаат: географската и геопрометната положба на подрачјето, релјефните карактеристики, геолошки, педолошки, хидрографски, сеизмички, климатски и др.

Предметната локација за кој се издаваат условите за планирање на просторот во КО Милутинце, Општина Ранковце се наоѓа југоисточно од населеното место Милутинце на надморска височина од 640-730м.

Геолошки и инженерско - геолошки карактеристики

Геолошкото минато на Осоговијата, почнувајќи од палеозоикот па се до дилувиумот таа била опфаќана со хоризонтални и вертикални тектонски движења кои ја набрчкувале, издигале и раздробувале. Тие движења предизвикале раседи и вулкани, низ кои се излила магма.

Осоговијата е составена од разновидни карпи. Во нивниот состав учествуваат архајски и палеозојски шкрилци, постари и помлади еруптивни карпи, палеогени и неогени седиментни дилувијални и алувијални творби.

Еруптивните карпи содржат значително количество на разновидни руди, а соодветен процент на руди содржат и кристалести шкрилци.

Теренот на кој лежи предметната локација е од алувијални и делувијални седименти, слабо консолидиран терен Алувијалната рамнина на Крива Река настанала од акумулативната работа на реката и нејзините притоки.

Клима

Просторот е под непосредно влијание на умерено-континентална клима, што се должи на географската диспозиција и на извесни влијанија кои навлегуваат од Егејот преку Крива Река. Просечната годишна температура изнесува 10.0°C и годишна амплитуда од 20,4°C. (апсолутен мин. - 20,6°C, апсолутен макс. 37,3°C). Во текот на годината најтопол месец е јули со просечна вредност на температурата од 19,8°C, а најстуден месец е јануари со просечна вредност од - 0,6°C. Може да се констатира дека климата во регионот се одликува со умерено ладна зима, умерено топло лето, свежа пролет и релативно топла есен.

Просечната годишна количина на врнежи изнесува 624,5mm, најврнежлив е месец мај со 72,7mm. просечен број на снежни денови има 31, а максимална снежна покривка достигнува 55cm.

Воздушните струења се чести и интезивни од североисток (633%) и југозапад (225%). Просечна годишна брзина на воздушните струења изнесува 2,9m/sek. со максимална регистрирана брзина од 19,0m/sek. Се јавува преку целата година, со најголема зачестеност од јули до октомври.

Северниот и јужниот ветер се со мала зачестеност од 27%, односно 23%, со просечна годишна брзина од 2,7m/sek, односно 5,4m/sek.

Источниот е со зачестеност од 24%, а западниот со зачестеност од 18%.

Поради големата зачестеност на ветровите во оваа подрачје, маглата е ретка појава. Просечно годишно се регистрираат 13 денови со магла, и тоа главно од ноември до март, а некои години се јавува од септември до мај.

Број на сончеви саати во околината изнесуваат над 2300 часа. Просечен број на ведри денови е 78 дена, облачни 186 и тмурни 101ден. Просечна годишна влажност на воздухот е 68%.

Податоците се од мерната станица Крива Паланка.

Економски основи на просторниот развој

Концептот на планиран развој и просторна разместеност на економските дејности во "Просторниот план на Република Македонија" се темели на дефинираните цели на економскиот развој во "Националната стратегија на економскиот развој", определбите за рационално користење на потенцијалите и погодностите на развојот, поставеноста на системот на населби, како и политиката за порамномерна и порационална просторна организација на производните и услужни дејности.

Според економската структура, фазата од развојот во која се наоѓа економијата, степенот на расположивоста на факторите, економските состојби и економската позиција на Државата во светот, идниот развој на македонската економија е детерминиран од насоките и комбинацијата на инвестициите со другите развојни фактори.

Со разместувањето на производните и услужни дејности и со агломирањето на населението во просторот, се формираат центри-полови на развојот како што е Градот Крива Паланка со гравитационо влијание врз просторот за кој се наменети Условите за планирање.

Половите на развој ги формираат оските на развојот кои во минатото се формирале во зависност од географските карактеристики на просторите, т.е. според релјефот, теченијата на реките и слично, а во денешно време позначајни станаа деловните односи, меѓучовечките комуникации, како и изградените инфраструктурни системи и стопански капацитети.

Со Просторниот план на Република Македонија дефинирани се пет оски на развој од кои релевантни за Општината на чиј простор се наоѓа локацијата за која се наменети Условите за планирање е "Северната развојна оска".

По Втората светска војна до денес, во северниот и западниот дел на државата, се формирала оската која би можела да се нарече "Северна" и која ги поврзува градовите: Крива Паланка - Куманово - Скопје - Тетово - Гостивар - Кичево - Охрид - Струга. Во современите промени, оваа оска продолжува на исток кон Кустендил-Р Бугарија и на запад кон Елбасан-Р Албанија.

Развојните оски имаат значајна улога во просторната организација, а во прв ред за модернизација на патиштата, за изградбата на далекуводи, гасоводи итн., со што ќе се создадат предуслови за поттикнување на развојот на вкупната економија во Регионот и интегрален просторен развој на Државата.

При спроведувањето на стратегијата за организација и користење на просторот за економските дејности, решенијата во просторот треба да овозможат поголема атрактивност на просторот, заштита на природните и создадени ресурси и богатства, сообраќајно и информатичко поврзување, локациона флексибилност и почитување на развојните фактори.

Реализацијата на документацијата со намена за изградба на викенд населба, КО Милутинце, Општина Ранковце, ќе биде во функција на

поттикнување на развојот на туристичките активности и согласно определбите од Просторниот план на Република Македонија треба да базира на законитостите на пазарната економија и примена на релевантната законска регулатива од областа на заштитата на животната средина, особено превенција и спречување на негативните влијанија врз животната средина.

Користење и заштита на земјоделско земјиште

Зачувувањето, заштитата и рационалното користење на земјоделското земјиште е основна планска определба и главен предуслов за ефикасно остварување на производните и другите функции на земјоделството, а конфликтните ситуации кои ќе произлегуваат од развојот на другите стопански и општествени активности ќе се решаваат врз основа на критериуми за глобална општествено-економска рационалност и оправданост со што ќе се постигнат следните зацртани цели:

- Запирање на тенденциите на прекумерна и стихијна пренамена на плодните површини во непродуктивни цели;
- Зголемување на продуктивната способност на земјоделското земјиште и подобрување на структурата на обработливите површини во функција на поголемо производство на храна;
- Привремено или трајно исклучување од процесот на производство на храна на терените каде концентрацијата на токсични материи од сообраќајни коридори во земјиштето, воздухот и водата се над дозволените норми;
- Рекултивирање и враќање на деградираното земјиште во земјоделска намена со мелиоративни и агротехнички зафати;
- Искористување на компаративните предности и погодности на одделни подрачја и стопанства за повисок степен на финализација и задоволување на потребите на преработувачките капацитети и нивна ориентација кон извоз;
- Обезбедување на материјални и други услови за дефинирање и реализација на програмата за реонизација на земјоделското производство поради рационално искористување на сите природни ресурси, човечки потенцијали и индустриско-преработувачки капацитети.

Согласно Просторниот план на Република Македонија, просторот на Републиката е поделен во 6 земјоделско стопански реони и 54 микрореони. Предметната локација припаѓа на Источен реон со 8 микрореони.

При изработка на планската документација, неопходно е воспоставување и почитување на ефикасна контрола на користењето и уредувањето на земјиштето и утврдување на нормите и стандарди за градба. Меѓу приоритетните определби на Просторниот план е заштитата на земјоделското земјиште, а особено стриктното ограничување на трансформацијата на земјиштето од I-IV бонитетна класа за неземјоделско користење, како и зачувување на квалитетот и природната плодност на земјиштето.

Шуми и шумско земјиште

Планскиот концепт на развој на шумите и шумското земјиште утврден со Просторниот план на Р. Македонија е насочен кон задоволување и остварување на следните поставени цели:

- Пошумување на терените каде е извршено разграничување на земјиштето - бонитирање, на терените каде се добиваат најголеми ефекти (зголемен прираст, подобрување на животната средина, туристичко-рекреативни цели и др.) и на терените каде постои и друга економска оправданост и итност (регулирање на водниот режим, ерозивни подрачја, заштита на населби, патишта, војни, комунални и други објекти, хигиенски и санитарни функции и сл.);
- За трајно сочувување и унапредување на површините под шума како и зголемување на квалитетот на шумите, преведување на нискостеблените во високостеблени, реконструкција на деградираните шуми со што ќе се обезбеди зголемен прираст, подобрување на животната средина, за туристичко-рекреативни цели и др.
- Почитување на правната регулатива и нејзиното доследно спроведување за да се спречат бесправните сечи и други штетни активности во шумарството.

Проекцијата за пошумување со Просторниот план на Р. Македонија се базира на постојните природни услови, во прв ред климатските, геолошките и педолошките, постојната состојба на шумите и шумското земјиште, загрозеноста на земјиштето од ерозија, загаденоста на воздухот и состојбата на животната и работната средина, како и врз база на економските состојби во државата.

Според планските предвидувања утврдени со Просторниот план на Р. Македонија, во Регионот на Крива Паланка се планира пошумување во шума и вон шума на околу 3.300 ha. Врз основа на тоа се предвидува дека во кривоаланечкиот регион вкупната површина под шуми ќе изнесува 27.100 ha, дрвната маса се проценува на износ од околу 5.100.000 m³ и вкупен годишен прираст од 77.000 m³.

Со цел да се отпочне реверзибилен процес, на враќање на шумата во терените каде таа некогаш постоела, и да се остварат оптимални користи од земјиштето и биолошките капацитети во шумарството, неопходно е строго придржување кон критериумите, принципите и проекциите за развој и унапредување на шумарството, дефинирани со Просторниот план на Р. Македонија:

- Навремено изведување на одгледувачките и обновителните зафати со однапред одреден годишен изведбен план и програма;
- Во годишните планови и среднорочни програми за пошумување, апсолутна предност да се дава на површините со изразена ерозија и терените во непосредните сливови на вештачките акумулации;
- Пошумување на голините со автохтони видови на дрвја, особено околу изворите на вода предвидени за каптирање;
- Пошумување на голините и земјоделските површини, покрај фреквентните патишта, заради заштита од зголемениот степен на загаденост.

Водостопанство и водостопанска инфраструктура

Согласно Просторниот план на Р. Македонија планирањето и реализирањето на активностите за подобрување на условите за живот треба да се во корелација со концептот за одржлив развој, кој подразбира рационално користење на природните и создадените добра. Одржливиот развој подразбира користење на добрата во мерка која дозволува нивна репродукција, усогласување на развојните стратегии и спречување на конфликти во сите области на живеење. Во развојот на водостопанството и водостопанската инфраструктура мора да се запази концептот на одржлив развој кој е насочен кон рационално користење на водата. Стратегијата за користење и развој на водостопанството е условена од фактот дека Републиката е сиромашна со вода. Колку водите во одреден простор може да се сметаат за „воден ресурс“ зависи од можноста за нивно искористување, односно од можноста за реализирање на водостопански решенија со кои водите ќе се искористат за покривање на потребите на населението, земјоделството, индустријата и за заштитата на живиот свет.

Со Просторниот план на Република Македонија на територијата на Републиката дефинирани се 15 водостопански подрачја (ВП): ВП „Полог“, „Скопје“, „Треска“, „Пчиња“, „Среден Вардар“, „Горна Брегалница“, „Средна и Долна Брегалница“, „Пелагонија“, „Средна и Долна Црна“, „Долен Вардар“, „Дојран“, „Струмичко Радовишко“, „Охридско - Струшко“, „Преспа“ и „Дебар“. Оваа поделба овозможува пореално да се согледаат расположивите и потребните количини на вода за одреден регион.

Просторот за изградба на викенд населба, КО Милутинце, Општина Ранковце, се наоѓа се наоѓа во водостопанското подрачје „Пчиња“ кое го опфаќа сливот на реката Пчиња од Македонско - Српската граница до вливот во реката Вардар.

Во Републиката се регистрирани вкупно 4.414 извори од кои со издашност над 100l/s регистрирани се 58. Во ВП „Пчиња“ регистрирани се 614 извори, но ни еден не е регистриран како извор со значајна издашност.

Друг значаен ресурс на води се подземните води чија издашност зависи од климатските, морфолошките и хидрогеолошките карактеристики на просторот. Овие води поради високиот квалитетот со кој најчесто се одликуваат може да имаат големо значење за покривање на потребите од вода, но потребни се дополнителни истражувања за нивниот квантитет и квалитет. Како посебен вид на подземни води се издвоени наоѓалиштата со термални, термоминерални и минерални води од кои во регионот на ВП „Пчиња“ со значаен квалитет и капацитет се забележани на просторот Куманово - Кратово.

За подобрување на режимот на површинските водотеци и целосно искористување на нивниот хидропотенцијал, во ВП „Пчиња“ изградени се акумулациите Липково и Глажња на Липковска Река. Основна намена на водите од акумулациите е наводнување на обработливите површини, водоснабдување на населението, заштита од големи води и задржување на наноси. За идниот период во ова ВП се предвидува изградба на акумулациите Слупчане на Слупчанска Река, Вакуф и Длабочица на Крива Река и акумулацијата Пчиња на река Пчиња.

Согласно Просторниот план на Р.Македонија основна цел во управувањето со водите е континуирано обезбедување на квалитетна вода за потрошувачите. При обезбедувањето на потребните количини на вода за населбата потребно е:

- Дефинирање на заштитни зони на изворникот за водоснабдување и режим на заштита во зоните;
- Синхронизирана изградба на водостопански објекти со кои ќе се овозможи повеќе корисници да се снабдуваат со квалитетна вода;
- Рационално користење на водата преку примена на современи технички решенија во управувањето на водоснабдителниот систем;

Еден од основните приоритети во заштитата на животната средина е заштита на квалитетот на водите. За да се заштитат површинските и подземните води од загадување со отпадни води потребно е да се спроведува принципот на “заштита на квалитетот на водите на самите изворишта на загадување” преку:

- Изградба на сепарациски канализациски систем;
- Третман на отпадната вода во пречистителна станица каде квалитетот на пречистените отпадни води ќе биде во согласност со “Уредбата за категоризација на водотеците, езерата, акумулациите и подземните води”.

Енергетика и енергетска инфраструктура

Од аспект на енергетиката и енергетската инфраструктура со Просторниот план на Републиката се дефинираат состојбите, потребите и начините на задоволување на потрошувачката на разните видови на енергија во Републиката. При тоа приоритет се дава на намалување на увозната зависност на енергенти и енергија, односно задоволување на потрошувачката со домашно производство.

Според статистичките податоци последниве години во Републиката над 30% од потрошената електрична енергија е од увозно потекло за што се одвојуваат големи девизни средства. Зголемената потрошувачка на енергетски горива ја наметнува потребата од подобрувањето на енергетската ефикасност. Европската регулатива “Европа 2020” за паметен, одржлив и сеопфатен развој предвидува мерки за намалување на емисиите на издувни гасови, зголемување на користењето на обновливи извори на енергија и зголемување на енергетската ефикасност. Имплементирањето на овие мерки, ќе придонесе за подобра односно поквалитетна иднина за следните генерации, отворање на нови работни места, а истовремено се обезбедуваат услови за одржлив развој. Со рационално искористување на енергетските извори им се овозможува на идните генерации да имаат ресурси за сопствен раст и развој.

Размената на електрична енергија помеѓу балканските електроенергетски системи (чии земји најчесто се увозници) е многу значаен фактор за натамошниот развој. Електроенергетските системи на балканските земји треба да бидат поврзани со конективни водови кои што нема да претставуваат тесно грло во трансмисија на потребните количини на електрична моќност. Републиката досега има 400 kV конективни водови со Грција (кон Солун и Лерин) и Косово (Косово-Б) и кон Бугарија (Црвена Могила) а во план е градбата на вод кон Албанија. Планираната, со Просторниот план на РМ, траса на водот од Скопје5 кон Србија е сменета и изграден е водот Штип-Србија.

Локацијата со намена викенд населба, КО Милутинце, Општина Ранковце, нема конфликт со постојните и планирани преносни и конективни водови. Така постојниот преносен 110kV далновод Куманово-Крива Паланка минува на 6,3km јужно од оваа локација.

Гасовод

Природниот гас, со сегашната потрошувачка, малку е застапен во енергетскиот сектор во Републиката. Со негова зголемена употреба се воведува еколошки поприфатливо гориво кое со својот хемиски состав и висока калорична моќ, претставува одлична замена за нафтата, нејзините деривати, јагленот и другите цврсти и течни горива. Природниот гас испушта помалку штетни материи во однос на другите енергенти, заради што аерозагадувањето е сведено на минимум.

Изградениот крак Жидилово-Скопје е дел од меѓународниот транзитен гасоводен систем Русија-Романија-Бугарија-Северна Македонија. Се планира во идниот период доизградба на гасоводната мрежа во Републиката и поврзување со мрежите на соседните држави што ќе овозможи зголемување на сигурноста во снабдувањето на сите региони во Републиката но и урамнотежување на потрошувачката во текот на целата година.

Трасата на постојниот магистрален гасовод минува на околу 3,5km јужно од предметната локација.

Население

Утврдувањето на концептот на просторната организација, уредувањето и користењето на територијата на Републиката, а во контекст на тоа и стопанската структура, зависи од развојот, структурните промени и просторната дистрибуција на населението.

Врз основа на прогноза за бројот, структурата, темпото на растежот, критериумите за разместување и подвижноста, треба да се покаже просторно-временската компонента на остварување на идната организација и уредување преку демографскиот аспект.

Демографските проекции, кои на планирањето му даваат нова димензија, покажуваат или треба да покажат, како во иднина ќе се формира населението, неговиот работен контингент (работна сила) и домаќинствата и како треба да придонесат кон сестрано согледување на идната состојба на населението како произведен дел, потрошувач и управувач - креатор.

Тргувајќи од определбата дека **популациската политика преку систем на мерки и активности** треба да влијае врз природниот прираст, се оценува дека за обезбедување на плански развој и излез од состојбата на неразвиеност се наметнува водењето активна популациска политика во согласност со можностите на социо-економски развој на Републиката. Во овие рамки треба да се води единствена популациска политика со диференциран пристап и мерки по одделни подрачја, со цел да се постигне **оптимализација во користењето на просторот и ресурсите**, хуманизација на условите за семејниот и општествениот живот на населението, намалување на миграциите, како и создавање на услови за порамномерен регионален развој на Републиката.

Како демографска рамка, населението е значајна категорија која треба да се има во предвид при апроксимацијата на потенцијалните работни ресурси и потенцијалните потрошувачи и корисници на сите видови услуги.

Урбанизација и мрежа на населби

Урбанизацијата како сложен, динамичен процес треба да претставува основна рамка и влијателен фактор во насочувањето на долгорочниот просторен развој на Република Северна Македонија. Планскиот концепт на развојот и уредувањето на селските подрачја претставува значајно, стратешко прашање и интегрален дел на глобалниот концепт на долгорочниот просторен развој на државата. Негова основна определба претставува унапредување на квалитетот на животните услови во руралната средина и намалување на постојната разлика во однос на условите во урбаните средини, преку интегрален-сеопфатен развој на селото.

Концептот на развојот и уредувањето на селските подрачја за основа ги има целите со кои е предвидено:

- Сеопфатен, рамномерно територијално распределен развој на целата територија;
- Интензивирање на функционалните врски во доменот на стопанството и услугите помеѓу соседните центри со координирано, заедничко организирање на активностите;
- Создавање услови за непречено вршење на основните човекови активности (функции), обезбедување висок степен на заштита на животната средина и запазување на принципите на одржлив развој;
- Стимулирање на развојот на основните дејности преку активирање на локалните потенцијали, оптимално искористување на природните погодности и осовременување на производството;
- Подобрување на животните услови преку плански насочено уредување на населбите и целосно опремување со елементи на комунална инфраструктура;
- Интегрално планирање на развојот на населените места и организација, уредување и користење на севкупната површина во границите на атарот и
- Обезбедување на целосна интеграција на руралните населби во системот на населбите во функционалните единици.

Иницијативата за изградба на викенд населба, КО Милутинце, Општина Ранковце, би требало да предизвика позитивни импулси и ефекти врз целото непосредно окружување од аспект на повисока организација, инфраструктурна опременост, повисок квалитет на услугите во окружувањето, како и уреденост на просторот, сето тоа базирано врз принципите на одржлив развој како и максимално почитување и вградување на нормативите и стандарди за заштита на животната средина.

Просторниот развој на руралните населби, базиран на соодветна планска документација наметнува усогласување на истиот со планските решенија и насоки на Просторниот план на Република Македонија во сите сегменти на развојот, со особен акцент на она што значи стратешки решенија и насоки. Во таа смисла, одредени иницијативи за просторен развој кои се манифестираат со зафаќање на

нови простори, проширување на урбаните опфати и регулирање на постојните градежни подрачја треба да се преиспитуваат согласно решенијата од повисок, стратешки интерес за државата. Неопходно е почитување на определбите на Просторниот план во однос на дестимулација на проширување на градежното земјиште од една и поефикасно и порационално искористување на постојната ангажирана површина од друга страна односно:

- При изработка на урбанистичките планови на населбите, површините за сите урбани содржини треба да се бараат исклучиво во рамките на постојните урбани опфати, а надвор од овие рамки за исклучително оправдани цели и потреби, на површини од послаби бонитетни класи (над IV категорија);
- Изградбата на **викенд населби**, времено сместување, големи трговски единици, големи едеиници за угостителство, стопански зони, земјоделски и други објекти со специфични намени да се насочува кон подрачја кои со планови и програми на општините ќе бидат определени за тие цели.

Домување

Во планските определби и насоки на Просторниот план од аспект на организација на домувањето, како една од основните функции на населбите, применета е концепцијата на полицентричен развој која го третира домувањето како посебен тип на развоен ресурс, што е особено важно за неразвиените подрачја како нови центри на развој.

Домувањето, општо, а станбената изградба посебно представува важна компонента на социјалниот и општо-стопанскиот развој, организација и уредување на просторот и подигнување на животниот стандард на населението.

Современите функционални барања на домаќинството за живеење, образование, воспитување, култура, здравство и друго, доведуваат до трансформација на традиционалниот тип на домување и проширување на неговата основна функција за задоволување на егзистенцијалните потреби на домаќинството, преку внесување на нови вредности и изнаоѓање на нови можности за адекватно користење и организирање на просторот. Во оваа групација спаѓаат станбени единици за секундарно домување, односно станови кои се користат повремено во текот на годината, а кои се наоѓаат во:

- **куќи за времено сместување**, каде станот е наменет исклучиво за одмор и рекреација;
- семејни куќи, каде станот се користи повремено за одмор и рекреација, но претходно бил користен за живеење.

Домувањето на современ, културен начин не значи само престој во затворен стан, туку и во отворени простори, можност за користење на околни спортски терени, остварување на блиски врски и **можност за одмор и освежување**. Поради тоа во просторното планирање домувањето во зависност од просторните рамки во кое се одвива, се дефинира во потесна смисла како биолошко - физиолошка функција, а во поширока како еколошка социјална функција.

Инцијативата за изградба на викенд населба, КО Милутинце, Општина Ранковце, ќе даде придонес кон трансформација на традиционалниот тип на домување преку проширување на неговата основна функција, внесување на нови

вредности и изнаоѓање на нови можности за адекватно користење и организирање на просторот односно градење на станови кои се користат повремено во текот на годината.

Јавни функции

Организацијата на јавните функции е директно поврзана со планирањето и уредувањето на населбите и зависи од типот на населбата, нејзиното место и улога во хиерархијата на населбите и соодветното ниво на централитет. Концепцијата на организација на јавните функции се дополнува и усогласува со промените во политичко-институционалниот систем на државата, како и со новите тенденции на организирање и финансирање на овие дејности.

На предложениот простор наменет за изградба на викенд населба, КО Милутинце, Општина Ранковце, нема препораки и обврски за организација на јавни функции (образование, здравство, социјала и спорт и рекреација), што значи дека се исклучени и можностите за било каков конфликт помеѓу два типа на функции.

Сообраќај и врски

Комуникациската мрежа на Република С.Македонија, сочинета од повеќе комуникациски потсистеми, е етаблирана преку системот за сообраќај и врски врз чија основа, помеѓу другото, се темели и организацијата на просторот на државата. Комуникациските системи во Републиката, кои се од особено значење за развојот на стопанските активности, се очекува да се подобруваат, унапредуваат и да се развиваат во две насоки на развој на комуникациите:

- екстерното поврзување на државата (стратешки коридори);
- интерното поврзување во државата (регионални и локални потреби).

Основа за екстерното поврзување на државата се дефинираните комуникациски коридори согласно меѓународните конвенции и препораки, што воедно се и основа за ориентација кон европските и балканските определби за економски и технолошки комуникации, што е од особено значење за извозот.

Основата за интерното поврзување во државата односно планирање и развој на патната мрежа на Државата се базира на категоризација на патиштата, на стратешки дефинирани меѓународни коридори за патен сообраќај, на досега изградената европска патна мрежа-ТЕМ со “Е” ознака на патиштата, на досега изградената магистрална и регионална патна мрежа, како и на определбите од долгорочната стратегија за развој.

Мрежата на патишта “Е” ознака што ги дефинира меѓународните коридори за патен сообраќај низ Републиката се: E-65, E-75, E-850, E-871.

Според Просторниот план на Република Македонија, автопатската и магистрална патна мрежа релевантна за предметниот простор е:

Според Просторниот план на Република Македонија, автопатската и магистрална патна мрежа релевантна за предметниот простор е:

- E-871 кој се поклопува со магистралниот пат М-2: (БГ-Деве Баир-Крива Паланка-E-75) - дел од коридорот за патен сообраќај во насока запад-исток;

- М-2 - (Куманово-крстосница Коњаре-Ранковце-Крива Паланка-граница со Р.Бугарија-Деве Баир).

Врз основа на „Одлуката за категоризација на државните патишта“ овој магистрален патен правец се преименува со ознаката:

- А2 - (Граница со Бугарија - ГП Деве Баир - Крива Паланка - Страцин - Романовце - Куманово - Миладиновце - обиколница Скопје - Тетово - Гостивар - Кичево - Требениште - Струга - граница со Албанија - ГП Кафасан).

Во идната патна мрежа на Републиката, основните патни коридори ќе ги следат веќе традиционалните правци во насока север-југ (коридор 10), односно исток-запад (коридор 8), што се вкрстосуваат во просторот помеѓу градовите: Скопје, Куманово и Велес. На тој начин дел од магистралните патишта во Републиката ќе формираат три основни патни коридори, што треба да се изградат со технички и експлоатациони карактеристики компатибилни со системот на европските автопатишта (ТЕМ):

- север-југ: М-1 (Србија - Куманово - Велес - Гевгелија - Грција),
- исток-запад: М-2 и М-4 (Бугарија-Крива Паланка-Куманово-Скопје-Тетово-Струга-Албанија и крак Скопје - Србија),
- исток-запад: М-5 (Бугарија - Делчево - Кочани - Штип - Велес - Прилеп - Битола - Ресен - Охрид- Требеништа - М4 (крак Битола - граница со Грција).

На автопатската и магистралната патна мрежа се надоврзуваат регионалните патишта, што заедно со локалните категоризирани патишта ќе ја сочинуваат патната мрежа на Републиката.

Релевантените регионални патни правци за предметната локација, според Просторниот план на Република Македонија, влегуваат во групата на регионални патишта „Р1“ и „Р2“ се со ознака:

- Р1205 - (врска со А2 -Кратово-Пробиштип-Крупиште-врска со А3);
- Р2248 - (Ранковце-врска со А2 - Герман-Нерв).

Динамиката за реализација на мрежата, што ќе овозможи целосно опслужување на Републиката, ќе биде во функција на сообраќајните потреби (очекуваниот обем на сообраќајот), потребите за интеграција во европскиот патен систем, како и економската моќ на државата, а трасите на меѓународните и магистралните патишта, задолжително ќе поминуваат надвор од населените места и се предлага да се решаваат со денивелирано вкрстосување со останатата патна мрежа.

При изработка на планската документација од аспект на безбедноста во патниот сообраќај, да се почитува релевантната законска регулатива од областа на сообраќајот, како и важечките Законски и подзаконски акти кои ја допираат оваа област.

Железнички сообраќај: Концепцијата за развој на железничкиот систем базира на потребата за модернизација и проширување на железницата во целина, како и поврзување на железничката мрежа на Републиката со соодветните мрежи на Република Бугарија и Република Албанија.

Железничката мрежа на Републиката, во планскиот период, треба да ја сочинуваат: магистрални железнички линии од меѓународен карактер, регионални линии и локални линии.

Магистрални железнички линии од меѓународен карактер:

‡ СР- Табановце-Скопје-Гевгелија-ГР	213,5 km
‡ СР - Блаце-Скопје	31,7 km
‡ СР -Кременица-Битола-Велес.....	145,6 km
‡ БГ -Крива Паланка-Куманово.....	84,7 km
‡ АЛ-Струга-Кичево-Скопје.....	143,0 km

Покрај постојните врски Табановце и Блаце на север, односно Гевгелија и Кременица на југ, ќе се изврши и соодветно поврзување на исток кон Република Бугарија, односно на запад кон Република Албанија, со што ќе се овозможи целосно интегрирање на македонскиот железнички систем со соодветните системи на соседните држави.

Во планскиот период меѓудругото, се очекува развој на интегралниот транспорт, односно техничко-технолошкото доопремување на Македонските железници за извршување на задачите и за вклучување во меѓународниот сообраќај, што е во согласност со стратегијата на развојот на железничкиот сообраќај и со реалните можности на Државата.

Според Просторниот план на Република Македонија железничката мрежа релевантна за предметниот простор е во групата на планирани основни железнички коридори во правец исток-запад (коридор 8) што е во фаза на дооформување, магистрален железнички правец:

‡ Софија-Скопје –Тирана

Воздушен сообраќај: Воздушните патишта во Државата се интегрален дел од европската мрежа на воздушни коридори со ширина од 10 наутички милји во кои контролирано се одвиваат прелетите над територијата на државата.

Примарната аеродромска мрежа треба да ја сочинуваат вкупно 4 аеродроми за јавен воздушен сообраќај, и тоа во Скопје, Охрид, Струмица и Битола. Аеродромот во Скопје е оспособен за прием и опрема на интерконтинентални авиони, аеродромот во Охрид е реконструиран во повисока-II категорија, а новите аеродроми што се предвидуваат во Струмица и Битола се предвидени да бидат со доминантна намена за карго транспорт на стоки.

Секундарната аеродромска мрежа се предлага да ја сочинуваат сегашните 5 реконструирани и технички доопремни спортски аеродроми и вкупно 15 аеродроми за стопанска авијација, од кои 7 нови. Покрај тоа треба да се уредат и околу 20 терени за дополнителен развој на воздухопловниот спорт и туризам во согласност со меѓународните прописи за ваков вид на аеродроми.

Радиокомуникациска и кабелска електронско комуникациска мрежа

Радиокомуникациска мрежа е јавна електронска комуникациска мрежа со која се обезбедува емитување, пренос или прием на знаци, сигнали, текст, слики и звуци или други содржини од каква било природа преку радиобранови. Основни елементи на примопредавателниот систем се: антените, антенските столбови, водови, засилувачи и друго.

Јавните електронски комуникациски мрежи треба да се планираат, поставуваат, градат, употребуваат и слично под услови утврдени со Законот за електронските комуникации, прописите донесени врз основа на него, прописите за

просторно и урбанистичко планирање и градење, прописите за заштита на животната средина, нормативите, прописите и техничките спецификации содржани во препораките на Европската Унија.

Изложеноста на јавноста на нејонизирачко електромагнетно зрачење со пуштањето во работа на антенски систем не треба да ги надминува вредностите пропишани со Упатството за гранични вредности при изложеност на нејонизирачко зрачење издадено од Меѓународна комисија за заштита од нејонизирачко зрачење (ICNIRP – International Commission on Non-Ionizing Radiation Protection). Агенцијата за електронски комуникации врши контрола со мерење на нејонизирачкото електромагнетно зрачење, со цел да ја утврди усогласеноста на антенските системи со граничните вредности.

Оператори на мобилната телефонија во Републиката се: М-Телеком, А1 Македонија, Телекабел и Лајкамобајл. Тие во своите секојдневни развојни активности вршат:

- Квалитетно мрежно покривање со мобилен сигнал на:
 - региони, општини, населени места,
 - подрачја од јавен интерес (културно-историски, спортски, стопански, индустриски, погранични зони и др.),
 - сообраќајна и транспортна инфраструктура.
- Подготовка на проекти за развој на мрежата согласно постоечката инфраструктура на теренот.
- Усогласување на развојните планови со одделни институции на државата (министерства, управи и сл.).

Овој регион покриен е со сигнал на мобилна телефонија на мобилните оператори.

Кабелска електронска комуникациска мрежа - се користи за дистрибуција на јавни електронски комуникациски услуги до крајниот корисник. Пристапниот дел на мрежата е изграден од кабли (од бакарни парици, коаксијални, хибридни коаксијално-оптички и/или оптички) и придружни дистрибутивни и изводни точки: канали, цевки, кабелски окна/шахти, надворешни ормари и др.

Јавната кабелска електронска комуникациска мрежа и придружните средства треба да се планираат, проектираат, поставуваат и градат на начин кој нема да ја попречува работата на другите електронски комуникациски мрежи и придружни средства, како ни обезбедувањето на другите електронски комуникациски услуги.

Изградбата на јавните електронски комуникациски мрежи и придружни средства треба да се обезбеди:

- заштита на човековото здравје и безбедност,
- заштита на работната и животната средина,
- заштита на просторот од непотребни интервенции,
- заштита на инфраструктурата на изградените јавни електронски комуникациски мрежи,
- унапредување на развојот и поттикнување на инвестиции во јавните електронски комуникациски мрежи со воведување на нови технологии и услуги, а особено со воведување на следни генерации на јавни електронски комуникациски мрежи.

АД “Македонски Телекомуникации” и останатите оператори за своите корисници обезбедуваат широк опсег на услуги како што се: говорни услуги (вклучувајќи услуги со додадена вредност), услуги за пренос на податоци, пристап до Интернет, мобилни комуникациони услуги, јавни говорници и др. Комуникациските услуги се обезбедуваат врз основа на добро воспоставената електронска комуникациска мрежа со примена на најсовремени технологии.

Телефонските корисници во ова подрачје во електронско комуникацискиот сообраќај приклучени се преку телефонската централа во Ранковце.

Операторите на јавна кабелска електронска комуникациска мрежа треба да обезбедат можност за широкопојасен пристап до услуги (broadband) со големи брзини на: 100% од домаќинствата покриени со мрежата на операторот со можност за пристап до јавната комуникациска мрежа со брзина на пренос од 30 Mbps и најмалку 50% од домаќинствата покриени со мрежата на операторот со можност за пристап до јавната комуникациска мрежа со брзина на пренос од 100 Mbps.

За новопредвидените градби, изградената електронска комуникациска инфраструктура за пренос со големи брзини треба да им овозможи на сите корисници слободен избор на оператор, а на сите оператори пристап до градбите под еднакви и недискриминаторски услови.

Заштита на животната средина

Анализата на влијанијата врз животната средина, како превентива, има за цел да ги идентификува можните проблеми, да ги рационализира трошоците и да направи оптимален избор на мерките за заштита на животната средина. За разлика од “пасивниот” пристап, со кој се применуваат заштитни мерки по настанатиот проблем, што претставува финансиско оптоварување на производителите, давачите на услуги и општеството во целост, превентивната заштита на животната средина се трансформира во елемент на развој и појдовна основа за глобалното управување со животната средина засновано на принципите на одржливиот развој. Одржувањето на континуитет во следењето на состојбите во медиумите и областите на животната средина, дава претстава за трендот на промени кои настанале во текот на подолг временски период на анализираното подрачје, како основа за планирање и предвидување на промените кои би можело да се очекуваат во животната средина во временската рамка на која се однесува планскиот документ.

Можни закани по животната средина на просторот за изградба на викенд населба, КО Милутинце, Општина Ранковце се: нарушување на квалитетот на воздухот, водите и почвата како резултат на емисија на загадувачки материји, зголемени нивоа на бучава и вибрации и несоодветно управување со отпадот.

Со цел да се обезбеди заштита и унапредување на животната средина на просторот за изградба на викенд населба, КО Милутинце, Општина Ранковце, потребно е да се почитуваат одредбите пропишани во законската регулатива од областа на заштита на животната средина и подзаконските акти донесени врз нивна основа.

Мерки за заштита на животната средина кои треба да се превземат со цел да се обезбеди одржлив развој на анализираното подрачје со минимално негативно влијание врз медиумите и областите во животната средина:

- Да се внимава да не дојде до искористување на земјиштето на начин и обем со кој би се загрозиле неговите природни вредности;
- Да се следи и контролира присуството на загадувачки материи во воздухот со цел да се одржи квалитетот на воздухот во граници на дозволените нивоа на емисии;
- Да се предвидат соодветни технички зафати за пречистување на отпадните води и имплементација на технологии кои ќе овозможат нивно повторно искористување за истата или друга намена;
- Да се контролира квалитетот на пречистените отпадни води пред испуштање во најблискиот реципиент, со цел да се усогласат вредностите на концентрацијата на материите присутни во пречистената отпадна вода со пропишаните гранични вредности на максимално дозволените концентрации на материите присутни во реципиентот;
- Да се превземат активности за намалување на бучавата и вибрациите од опремата, со цел да се избегнат негативните ефекти од бучавата и да се почитуваат пропишаните гранични вредности за дозволено ниво на бучава во животната средина;
- Организирано управување со отпадот со цел да се минимизира негативното влијание врз животната средина, животот и здравјето на луѓето;
- Создавачот и/или поседувачот на отпадни материи и емисии ги сноси сите трошоци за санација на евентуално предизвиканите нарушувања во животната средина;
- Уредување на просторот со заштитно и украсно зеленило. При изборот на вегетацијата да се даде приоритет на видовите (автохтони) со висок биоаккумулативен капацитет за загадувачки материи.
- Да се изведуваат енергетски ефикасни објекти.

Заштита на природното наследство

Од областа на **заштита на природата** (*природното наследство, природните реткости и биолошката и пределската разновидност*), документацијата на предметниот простор треба да се усогласи со Просторниот план на Република Македонија, врз основа на режимот за заштита, ќе се организира распоред на активности и изградба на објекти кои ќе се усогласат со барањата кои ги поставува одржливото користење на природата и современиот третман на заштитата.

Особено внимание при заштита на природата, треба да се посвети на начинот, видот и обемот на изградбата што се предвидува во заштитените простори за да се одбегнат или да се надминат судирите и колизиите со инкомпатибилните функции. За таа цел е неопходно почитување на следните принципи:

- Оптимална заштита на просторите со исклучителна вредност;
- Зачувување и обновување на постојната биолошка и пределска разновидност во состојба на природна рамнотежа;
- Обезбедување на одржливо користење на природното наследство во интерес на сегашниот и идниот развој, без значително оштетување на деловите на природата и со што помали нарушувања на природната рамнотежа;
- Спречување на штетните активности на физички и правни лица и нарушувања во природата како последица на технолошкиот развој и

извршување на дејности, односно обезбедување на што поповолни услови за заштита и развој на природата;

- Рационална изградба на инфраструктурата;
- Концентрација и ограничување на изградбата;
- Правилен избор на соодветна локација.

Согласно законската регулатива од областа на заштита на природата и подзаконските акти донесени врз нивна основа, потребно е внесување на мерки за заштита на природата при планирањето и уредувањето на просторот и истите треба строго да се почитуваат.

Согласно Студијата за заштита на природното наследство, изработена за потребите на Просторниот план на Република Македонија, на просторот за изградба на викенд населба, КО Милутинце, Општина Ранковце, нема регистрирано ниту евидентирано природно наследство.

Доколку при изработка на документацијата на предметниот простор или при уредување на просторот се дојде до одредени нови сознанија за природно наследство кое би можело да биде загрозено со урбанизацијата на овој простор, потребно е да се предвидат мерки за заштита на природното наследство:

- Утврдување на границите и означување на сите објекти кои би можеле да бидат предложени и прогласени како природно наследство;
- Забрана за вршење на какви било стопански активности кои не се во согласност со целите и мерките за заштита утврдени со правниот акт за прогласување на природното добро или Просторниот план за подрачје со специјална намена;
- Магистралната и останатата инфраструктура (надземна и подземна) да се води надвор од објектите со природни вредности, а при помали зафати потребно е нејзино естетско вклопување во природниот пејзаж;
- Воспоставување на мониторинг, перманентна контрола и надзор на објектите со природни вредности и преземање на стручни и управни постапки за санирање на негативните појави;
- Воспоставување на стручна соработка со соодветни институции во окружувањето;
- Почитување на начелата за заштита на природата согласно Законот за заштита на природата.

Заштита на културното наследство

Во своето милениумско постоење, човековата цивилизација од праисторијата до денес, на територијата на нашата држава, оставила значајни траги од вонредни културни, историски и уметнички вредности кои го потврдуваат постоењето, континуитетот и идентитетот на македонскиот народ на овие простори.

Просторниот аспект на недвижното културно наследство е предмет на анализа во корелација со долгорочната стратегија на економски, општествен и просторен развој, односно стратегија за зачувување и заштита на тоа наследство во услови на пазарно стопанство.

Републичкиот завод за заштита на спомениците на културата, за потребите на Просторниот план на Републиката, изготви Експертен елаборат за заштита на

недвижното културно наследство во кој е даден Инвентар на недвижното културно наследство од посебно значење.

Инвентарот содржи список на регистрирани и евидентирани недвижни културни добра, што подразбира список на недвижните предмети со утврдено својство споменик на културата, односно на недвижните предмети за кои основано се претпоставува дека имаат споменично својство. Тоа се: археолошки локалитети, цркви, манастири, џамии, бањи, безистени, кули, саат кули, турбиња, мавзолеи, конаци, мостови, згради, куќи, стари чаршии, стари градски јадра и други споменици со нивните имиња, локации, блиските населени места, период на настанување и општините во кои се наоѓаат спомениците.

На подрачјето на катастарската општина Милутинце, кое е предмет на анализа има регистриран со Решение недвижен споменик на културата (Експертен елаборат):

- Археолошки локалитет “Градиште”, Милутинце, римски период;

Исто така во границите на катастарската општина Милутинце има и евидентирани недвижни споменици на културата (Експертен елаборат):

- Археолошки локалитет “Бреслики”, Милутинце, доцноримски период;
- Археолошки локалитет “Дубље”, Милутинце, доцноримски период;
- Археолошки локалитет “Лебаруша”, Милутинце, доцноримски период;
- Археолошки локалитет “Падина”, Милутинце, доцноримски период;
- Археолошки локалитет “Спротива”, Милутинце, доцноримски период;

Во Археолошката карта на Република Македонија¹, која ги проучува предисториските и историските слоеви на човековата егзистенција, од најстарите времиња до доцниот среден век, на анализираното подрачје на катастарската општина, евидентирани се следните локалитети:

КО Милутинце – Бреслики, населба од доцноантичко време; Градиште, градиште од доцноантичко време; Дубле, населба од доцноантичко време; Лебаруша, населба од доцноантичко време; Падина, населба од доцноантичко време; Спротива, населба од доцноантичко време.

Според Просторниот план на Р.Македонија, најголем број на цели се однесуваат на третманот и заштитата на културното наследство во плановите од пониско ниво.

При изработка на планска документација од пониско ниво, да се утврди точната позиција на утврдените локалитети со културно наследство и во таа смисла да се применат плански мерки за заштита на недвижното наследство:

- задолжителен третман на недвижното културно наследство во процесот на изработката на просторните и урбанистичките планови од пониско ниво заради обезбедување на плански услови за нивна заштита, остварување на нивната културна функција, просторна интеграција и активно користење на спомениците на културата за соодветна намена, во туристичкото стопанство, во малото стопанство и услугите, како и во вкупниот развој на државата;
- планирање на реконструкција, ревитализација и конзервација на најзначајните споменички целини и објекти и организација и уредување на

¹ МАНУ Скопје, 1996г.

контактниот, околниот споменичен простор заради зачувување на нивната културно - историска димензија и нивна соодветна презентација;

- измена и дополнување на просторните и урбанистичките планови заради усогласување од аспект на заштитата на недвижното културно наследство.

Културното недвижно наследство во просторните и урбанистички планови треба да се третира на начин кој ќе обезбеди негово успешно вклопување во просторното и организационо ткиво на градовите и населените места или пошироките подрачја и потенцирање на неговите градежни, обликовни и естетски вредности.

Туризам и организација на туристички простори

Туризмот и угостителството со својата основна функција-прифаќање, сместување и истовремено задоволување на голем број разновидни барања и желби на туристите, влијае врз вкупната економија и развојот на одредена средина, а исто така има изразено влијание и врз просторот во кој ја извршува својата дејност. Туризмот со своето мултиплицирано влијание во процесот на стопанисување, посредно и непосредно, ги вклучува и другите гранки и дејности во вкупната понуда на туристичкиот пазар. Ова, пред сè се однесува на угостителството, трговијата, сообраќајот, занаетчиството, здравството и на разни други видови услуги. Исто така, преку туризмот се нудат и се продаваат нематеријални вредности, како што се: разни информации, обичаи, фолклор, забава, спортско-рекреативни активности и слично.

Врз основа на комплексно согледаните природни и создадени услови и ресурси по обем, квалитет, распространетост или уникатност, функционалност, атрактивност и степен на активност, на територијата на Р. Северна Македонија како посебни целини може да се издвојат следните видови на туристички потенцијали: водените површини, планините, бањите, целините и добрата со природно и културно наследство, транзитните туристички правци, градските населби, ловните подрачја и селата.

Согласно со основните долгорочни цели, концептот и критериумите за развој и организација на туристичката понуда, во Републиката се дефинирани вкупно 10 туристички региони со 54 туристички зони.

Предметната локација припаѓа на кратовско – кривопаланечкиот туристички регион со утврдени 2 туристички зони и 7 туристички локалитети.

Заштита од воени разурнувања, природни и техничко-технолошки катастрофи

Согласно Просторниот план на Република Македонија, предметната локација за која се наменети условите за планирање на просторот со намена за изградба на викенд населба „КО Милутинце, Општина Ранковце, се наоѓа во индиректно загрозувани простори од воени дејства. Тоа се ридско- планински и субпланински простори, кои се наоѓаат во непосредна близина на просторите со висок степен на загрозуваност (самите не се директно изложени на борбени дејства) или во близина на просторите за формирање слободна територија, поради што се погодни за принуден и повремени престој на борбените единици, евакуираното население и др.

Согласно со Законот за заштита и спасување, задолжително треба да се применуваат мерките за заштита и спасување кои опфаќаат урбанистичко-технички и хуманитарни мерки.

При изработка на планската документација од областа на заштитата и спасувањето задолжително да се применуваат важечките Законски и подзаконски акти кои ја допираат оваа област, а се применуваат во процесот на планирање и уредување на просторот.

Засолнувањето опфаќа планирање, изградба, одржување и користење на јавните засолништа, одржување и користење на изградените засолништа и на другите заштитни објекти за заштита на населението, материјалните добра и културното наследство на Републиката. Јавните засолништа се планираат согласно со програмата на Владата за мерките за заштита и спасување и програмата на единиците на локалната самоуправа за мерките за заштита и спасување, а истите се вградени во урбанистичките планови.

Јавните засолништа според отпорноста се градат како засолништа за основна заштита, во согласност со техничките нормативи за изградба на јавни засолништа што ги донесува директорот на Дирекцијата.

Државата има обврска за изградба на јавни засолништа само во случај на исклучително загрозувани објекти што ќе ги утврди Дирекцијата врз основа на геолошко- хидролошките и сеизмичките карактеристики на земјиштето и на капацитетот на задоволување на потребите за засолнување. Единиците на локалната самоуправа имаат обврска да градат јавни засолништа со кои ќе ги задоволат потребните капацитети за засолнување на луѓето, материјалните добра и културното наследство на своето подрачје.

Начинот на изградба на јавните засолништа и одржувањето и користењето на веќе изградените засолништа и други заштитни објекти и определување на потребниот број на засолнишни места со уредба ги уредува Владата.

Сеизмичките појави - земјотресите се доминантни природни непогоди во Државата, кои можат да имаат катастрофални последици врз човекот и природата. Присутни се низ вековите, на десет сеизмички жаришта во земјата или во нејзината поблиска и поширока околина. Земјотресите со умерени магнитуди ($M < 6,0$) можат да предизвикаат сериозни разурнувања, бидејќи традиционално градените објекти, особено во руралните средини, не можат да ги издржат овие земјотреси без значителни оштетувања. Историските податоци покажуваат дека силните земјотреси генерирани на територијата на државата се проследени и со појава на колатерални хазарди (ликвификација, одрони, свлечишта, пукнатини, раседници, померувања), со доминантни одрони и свлечишта, што уште повеќе ги зголемува негативните последици на земјотресите.

Во досегашниот просторен развој на Републиката, природните богатства, географските, морфолошките и другите погодности имале доминантно влијание врз изградбата и уредувањето на нејзината територија, без оглед на присутните сеизмички ризици. Тоа создава конфликтна ситуација во која најголемите градови, најголем број на населението, индустриските капацитети и најзначајните комуникации, како што се коридорите север - југ и исток - запад, се лоцирани во зоните со најголема сеизмичност (интензитет од VII – X степени на МКС -64).

Локацијата за која се наменети условите за планирање на просторот се наоѓа во зона со **VIII степени по Меркалиевата скала на очекувани земјотреси.**

Намалување на сеизмичкиот ризик може да се изврши со задолжителна примена на нормативно - правна регулатива, со која се уредени постапките, условите и барањата за постигнување на технички конзистентен и економски одржлив степен на сеизмичка заштита, кај изградбата на новите објекти.

Во инвестиционите проекти треба да се разработат мерките за заштита на човекот, материјалните добра и животната средина од природни катастрофи.

Неопходно е перманентно ажурирање на плановите за заштита од елементарни непогоди, кои согласно законските обврски постојат за целата територија на државата, поради присутниот сеизмички hazard, како и изложеноста на други природни катастрофи. Со реализација на наведените приоритети се создаваат реални услови за успешна инженерска превенција и намалување на сеизмичкиот ризик на територијата на целата Држава, односно за ефикасен менаџмент на ефектите и вонредните состојби предизвикани од силните сеизмички сили.

За успешно функционирање на заштитата од природни и елементарни катастрофи во процесот на урбанистичко планирање потребно е да се преземат соодветни мерки за заштита од пожари, односно евентуалните човечки и материјални загуби да бидат што помали во случај на пожари.

Во однос на диспозицијата на противпожарната заштита, предметната локација во случај на пожар ќе ја опслужуваат противпожарни единици од градот Крива Паланка.

Да се почитуваат одредбите од Законот за пожарникарството, во кои се регулира дејствувањето на територијалните противпожарни единици при гаснењето на големи пожари на целата територија на Републиката.

Во процесот на планирање потребно е да се води сметка за конфигурацијата на теренот, степен на загрозеност од пожари и услови кои им погодуваат на пожарите: климатско-хидролошките услови, ружата на ветрови и слично кои имаат влијание врз загрозеност и заштита од пожари.

Заради поуспешна заштита во урбанистички планови се превземаат низа мерки за отстранување на причините за предизвикување на пожари, спречување на нивното ширење, гаснење и укажување помош при отстранување на последиците предизвикани со пожари, кои се однесуваат на:

- изворите за снабдување со вода, капацитетите на водоводната мрежа и водоводните објекти кои обезбедуваат доволно количество вода за гаснење на пожари;
- оддалеченоста меѓу зоните предвидени за станбени и јавни објекти и зоните предвидени за индустриски објекти и објекти за специјална намена за сместување лесно запаливи течности, гасови и експлозивни материји;
- широчината, носивоста и проточноста на патиштата со кои ќе се овозможи пристап на противпожарни возила до секој објект и нивно маневрирање за време на гаснење на пожарите.

Заштитата од пожари опфаќа мерки и дејности од нормативен, оперативен, организационен, технички, образовно-воспитен и пропаганден карактер, кои се

уредени со Законот за заштита и спасување, како и Уредбата за спроведување на заштитата и спасувањето од пожари.

При појава на природни стихии, како што се **поплавите**, секое организирано општество превзема активни и пасивни мерки за организирана одбрана.

Појавата на **поплави** првенствено е поврзана со природните езера и хидрографската мрежа, но најчестиот вид на поплави и најголемата опасност од нив, сепак, доаѓа од поројните водотеци. Согласно со ова за донесување на брзи, исправни и ефикасни одлуки неопходно е да се располага со:

- однапред разработен план;
- сигурни информации за состојбата во загрозеното подрачје;
- сигурни прогностички информации за очекуваните сосотојби;

Од метеоролошки појави со карактеристики на елементарни непогоди се манифестираат појавата на **град, луњени ветрови и магли**.

Согласно Просторниот План на Република Македонија, локацијата со намена за изградба на викенд населба „КО Милутинце, Општина Ранковце се наоѓа во потенцијална зона на свлечишта.

Свлечиштата, претставуваат доминантен колатерален hazard на кои, територијата на Државата, а со тоа и предметната локација, може да бидат изложени во сеизмички услови. Од геотехнички аспект, овие hazard се релативно плитки феномени кои настануваат во случај кога динамичката јакост на површинските почвени материјали е надмината, или во случај на пореметување на лабилните стенски блокови и изолирани карпи.

Доколку на предметната локација се потврди веројатноста за настанување на свлечишта, да се предвидат соодветни мерки за заштита согласно законската регулатива.

Едно од можните и неопходно потребни превентивни мерки за заштита од **техничко - технолошки катастрофи** е планирањето, кое преку осознавање и анализа на состојбите и опасностите од можните инциденти, во одржувањето на инсталациите и опремата, треба да создаде прифатлив однос кон животната средина.

Потребна е доследна примена на основните методолошки постапки за планирање и уредување на просторот:

- оценка на состојбите на природните компоненти на животната средина и степенот на загрозеност од појава на технички катастрофи;
- оценка на оптовареноста на просторот со технолошки системи со одредено ниво на ризик;
- анализа на меѓусебната зависност на природните услови и постојните технолошки системи;
- дефинирање на нивото на постојниот ризик при редовна секојдневна работа на технолошките системи и при појавата на инцидентни случаи;
- процена на загрозеноста на луѓето и материјалните добра;
- утврдување на критериумите за избор на оптимална варијанта на заштита врз основа на проценетиот степен на загрозеност.

Со примена на оваа методолошка постапка може да се очекува остварување на следните основни цели за заштита од техничко-технолошки катастрофи:

- максимално усогласување и користење на просторот од аспект на заштита во рамките на просторните можности;
- вградување на мерките на кои се заснова организацијата на заштита и спасување на човечките животи и материјалните добра од техничко-технолошки катастрофи во определувањето на намената на просторот;
- интегрирање на елементите на загроеноста на прашањата врзани со заштитата на животната средина.

Заради постигнување на целосна заштита на луѓето, материјалните добра и потесната и пошироката животна средина постојат три нивоа на преземање на сигурносни, превентивни мерки:

Прво ниво: ги вклучува сите мерки кои се преземаат во одржувањето на опремата и инсталациите, заради сигурно користење на опасни материјали во технолошките процеси и одбегнување на технолошки катастрофи.

Второ ниво: се однесува на сите мерки кои треба да обезбедат ограничување на емисијата како последица од пожар, експлозија или ослободување на хемикалии, што може да се случи во околности на поголеми индустриски акциденти.

Трето ниво: вклучува мерки кои се преземаат за заштита на животната средина во смисла на ограничување на ефектите од емисија на опасни материји, или последици од пожар и експлозии.

При изработката на плановите од пониско ниво треба да се има предвид следното:

- Потребата од оформување на системот на евиденција и анализа на технолошките акциденти, компатибилен на системот МАРС на Европската унија, како база за евиденција на опасни материјали, присутни во технолошките постројки и можни причини на катастрофи.
- Потребата од предвидување на превентивни мерки од страна на стопанските субјекти за спречување на технолошки катастрофи, базирани врз анализата на однесувањето на исти или слични постројки.
- Изработка на соодветни планови и програми за заштита на населението и едукација и тренинг на персоналот во случај на евентуална техничка катастрофа.

Насоки за потребата од спроведување на Стратегиска оцена на влијанието врз животната средина

Во процесот за проценка на влијанието на плановите, стратегиите и програмите врз животната средина и врз здравјето на луѓето (Стратегиска оцена на влијанието врз животната средина-СОВЖС), покрај проценката на влијанијата се предвидуваат и мерки кои имаат за цел заштита на животната средина од сите можни влијанија и тоа уште во процесот на планирање и донесување одлуки за одредени стратегии, планови и програми, т.е. плански документи. Преку навремено спроведување на постапката за СОВЖС се обезбедува идентификување на потенцијалните позитивни и негативни влијанија од реализацијата на планскиот документ врз животната средина, а исто така се дефинираат и алтернативи и можни мерки за спречување, намалување и ублажување на негативните влијанија врз сите елементи на животната средина.

СОВЖС се подготвува во согласност со националната легислатива и одредбите од друга релевантна меѓународна легислатива, која е инкорпорирана во националната, во форма на законски и подзаконски акти и Конвенции, кои се ратификувани од страна на РСМ со посебни закони.

Целта на СОВЖС постапката е да се процени дали планскиот документ е во согласност со поставените цели за животна средина на национално и меѓународно ниво. Целите на стратегиската оценка на влијанието врз животната средина се прикажани преку статусот на: населението, социо-економски развој, човековото здравје, воздухот, климатските промени, водата, почвата, природното и културното наследство и материјалните добра.

Најдобро е процесот на стратегиска оценка на влијанието на планскиот документ да се одвива паралелно со развојот на планскиот документ, со цел навремено да се земат во предвид целите на животната средина при дефинирање на целите на самиот плански документ.

Постапката за стратегиска оценка на влијанието врз животната средина се спроведува во неколку фази, од кои првата е **Утврдување на потреба од спроведување на СОВЖС** (дали планскиот документ ќе има значителни влијанија врз животната средина) согласно со Уредбата за стратегиите, плановите и програмите, вклучувајќи ги и промените на тие стратегии, планови и програми, за кои задолжително се спроведува постапка за оценка на нивното влијание врз животната средина и врз животот и здравјето на луѓето. Оваа фаза претставува изготвување на Одлуката за спроведување или неспроведување на СОВЖС. Органот кој го подготвува планскиот документ е должен да донесе Одлука за спроведување или Одлука за не спроведување на стратегиска оценка во која се образложени причините за спроведувањето, односно не спроведувањето согласно со критериумите врз основа на кои се определува дали еден плански документ би можел да има значително влијание врз животната средина и врз здравјето на луѓето.

Влијанијата, кои се претпоставува дека може да произлезат со имплементација на документацијата, може да се разгледуваат од аспект на негативни влијанија и од аспект на идни бенефиции, односно позитивни влијанија, како и генерални мерки за заштита, намалување и ублажување на негативни влијанија се следните:

- Просторот за изградба на викенд населба, КО Милутинце, Општина Ранковце, во рамките на предвидениот опфат, се очекува да предизвика позитивни импулси и ефекти врз целото непосредно опкружување од аспект на повисока организација, инфраструктурна опременост и уреденост на просторот, социо-економски развој.
- На просторот за изградба на викенд населба, КО Милутинце, Општина Ранковце, ќе има и негативни влијанија врз животната средина, посебно во фазата на градба на планираните објекти. Влијанијата што ќе се јават во фаза на градба (емисии на штетни материи во воздухот, можни штетни влијанија врз почвата (директни и индиректни), емисии на бучава, отпад и влијанија врз флората и фауната), ќе бидат локални и со ограничен временски рок.
- Влијанијата кои би можеле да се појават во фазата на експлоатација се нарушување на квалитетот на воздухот, водите и почвата како резултат на емисија на загадувачки материи, зголемени нивоа на бучава и вибрации и

несоодветно управување со отпадот. Мерки за заштита од овие влијанија се наведени во секторските области: водостопанство и водостопанска инфраструктура, заштита на животната средина.

- Неопходно е воспоставување и почитување на ефикасна контрола на користењето и уредувањето на земјиштето и утврдување на нормите и стандардите за градба. Меѓу приоритетните определби на Просторниот план е заштитата на земјоделското земјиште, а особено стриктното ограничување на трансформацијата на земјиштето од I-IV бонитетна класа за неземјоделско користење, како и зачувување на квалитетот и природната плодност на земјиштето.
- Предметниот простор нема конфликт со постојните и планирани енергетски водови, радиокомуникациски и кабелски електронско комуникациски мрежи.
- На просторот за изградба на викенд населба, КО Милутинце, Општина Ранковце, нема регистрирано ниту евидентирано природно наследство. Доколку при изработка на предметната документација или при уредување на просторот се дојде до одредени нови сознанија за природно наследство кое би можело да биде загрозувано со урбанизацијата на овој простор, потребно е да се предвидат соодветни мерки за заштита на природното наследство согласно со законската регулатива.
- Во делот за заштита на културното наследство, културното наследство е наведено на ниво на катастарска општина, поради што при изработка на планска документација потребно е да се утврди дали на предметната локација има културно наследство и во таа смисла да се применат соодветните плански мерки за заштита на истото и да се постапи во согласност со постоечката законска регулатива.
- Со имплементацијата на документацијата на предметниот простор не постои можност за појава на прекугранични влијанија, ниту во фазата на градба, ниту во фазата на експлоатација, поради доволната оддалеченост на планскиот опфат од границите на Државата.
- Мерки за ублажување на негативните влијанија од евентуални несреќи и хаварии се наведени во секторската област: Заштита од воени разурнувања, природни и техничко-технолошки катастрофи.

При донесувањето на Одлука за спроведување или Одлука за не спроведување на стратегиска оценка за документацијата на просторот за изградба на викенд населба, КО Милутинце, Општина Ранковце, задолжително да се земат во предвид претходно наведените забелешки, како и забелешките од секторските области опфатени со Просторниот план на Република Македонија.

Усогласување на планската документација со Просторниот план

Сите активности во просторот треба да се усогласат со насоките на Просторниот план на државата, особено значителните и оние кои се однесуваат на планирањето и изградбата на:

- државните инфраструктурни системи (патишта, железници, воздушен сообраќај, телекомуникации);
- енергетските системи, енерговоди и поголеми водостопански системи;
- градежните објекти важни за Државата;
- капацитетите на туристичката понуда;
- стопанските комплекси и оние кои се однесуваат на поголеми концентрации (слободни економски зони);
- капацитетите за користење на природните ресурси.

Просторните планови на регионите и подрачјата од посебен интерес и урбанистичките планови се усогласуваат со Просторниот план на Републиката, особено во однос на следните елементи:

- намената и користењето на површините;
- мрежата на инфраструктура;
- мрежата на населби;
- заштитата на животната средина.

Насоките на Просторниот план на Републиката во однос на намената и користењето на површините се однесуваат на заложбата при изработката на урбанистичките планови, површините за сите урбани содржини треба да се бараат исклучиво на површини од послаби бонитетни класи (над IV категорија).

Посебни мерки и активности за остварување на рационалното користење и заштита на просторот, како и посебни интереси на просторниот развој се:

- Обезбедување на спроведување на постојните закони и прописи со кои се заштитува просторот, ресурсите и националното богатство и се организира и уредува просторот со цел за вкупен развој.
- Рационално користење на подрачјата за градба и нивно проширување или формирањето на нови врз база на критериумите за изготвување на соодветна планска документација.
- Насоките и критериумите за уредување на просторот надвор од градежните подрачја треба да се утврдат со помош на стручни основи и упатствата од ресорите на земјоделството, водостопанството, шумарството и заштитата на животната средина.
- Создавање на услови за лоцирање на мали стопански единици.

ЗАКЛУЧНИ СОГЛЕДУВАЊА

Условите за планирање на просторот се наменети за изградба на викенд населба на дел од КП 813, дел од КП 814, дел од КП 2457 и дел од КП 2458, КО Милутинце, Општина Ранковце. Површината на планскиот опфат изнесува 7,8 ха.

Видот на планската документација да се усогласи со Законот за урбанистичко планирање и Правилникот за урбанистичко планирање.

Условите за планирање треба да претставуваат влезни параметри и насоки при планирањето на просторот и поставување на планските концепции и решенија по сите области релевантни за планирањето на просторот, обработени во согласност со Просторниот план на Република Македонија.

При изработка на предметната документација треба да се земат во предвид горенаведените забелешки и следните поединечни заклучни согледувања од секторските области опфатени со Просторниот план на Република Македонија.

Економски основи на просторниот развој

- Реализацијата на документацијата со намена за изградба на викенд населба, КО Милутинце, Општина Ранковце, ќе биде во функција на поттикнување на развојот на туристичките активности и согласно определбите од Просторниот план на Република Македонија треба да базира на законитостите на пазарната економија и примена на релевантната законска регулатива од областа на заштитата на животната средина, особено превенција и спречување на негативните влијанија врз животната средина.

Користење и заштита на земјоделско земјиште

- Согласно Просторниот план на Република Македонија, просторот на Републиката е поделен во 6 земјоделско стопански реони и 54 микрореони. Предметната локација припаѓа на Источен реон со 8 микрореони.
- При изработка на планската документација, неопходно е воспоставување и почитување на ефикасна контрола на користењето и уредување на нормите и стандарди за градба. Меѓу приоритетните определби на Просторниот план е заштитата на земјоделското земјиште, а особено стриктното ограничување на трансформацијата на земјиштето од I-IV бонитетна класа за неземјоделско користење, како и зачувување на квалитетот и природната плодност на земјиштето.

Шуми и шумско земјиште

- Со цел да се отпочне реверзибилен процес, на враќање на шумата во терените каде таа некогаш постоела, и да се остварат оптимални користи од земјиштето и биолошките капацитети во шумарството, неопходно е: навремено изведување на одгледувачките и обновителните зафати со однапред одреден годишен изведбен план и програма; апсолутна предност да се дава на површините со изразена ерозија и терените во непосредните сливови на вештачките акумулации; пошумувањето на голините да се врши

со садење на автохтони видови на дрвја, особено околу изворите на вода предвидени за каптирање и да се врши пошумување на голините и земјоделските површини, покрај фреквентните патишта, заради заштита од зголемениот степен на загаденост.

Водостопанство и водостопанска инфраструктура

- За квалитетно и континуирано водоснабдување на населбата потребно е:
- дефинирање на заштитни зони на изворникот за водоснабдување и режим на заштита во зоните;
- синхронизирана изградба на водостопански објекти со кои ќе се овозможи повеќе корисници да се снабдуваат со квалитетна вода и
- рационално користење на водата преку примена на современи технички решенија во управувањето на водоснабдителниот систем;
- За заштита на квалитетот на површинските и подземните води потребно е:
- отпадните води да бидат подложени на третман на пречистување, односно да бидат доведени до квалитет према “Уредбата за категоризација на водотеците, езерата, акумулациите и подземните води” пред да бидат испуштени во реципиентот;

Енергетика и енергетска инфраструктура

- Локацијата со намена викенд населба, КО Милутинце, Општина Ранковце, нема конфликт со постојните и планирани енергетски водови.
- За електроенергетските корисници потребно е да се обезбеди сигурно и непрекинато снабдување со електрична енергија со напон кој ќе биде во дозволените граници.

Урбанизација и мрежа на населби

- Иницијативата за изградба на викенд населба, КО Милутинце, Општина Ранковце, би требало да предизвика позитивни импулси и ефекти врз целото непосредно окружување од аспект на повисока организација, инфраструктурна опременост, повисок квалитет на услугите во окружувањето, како и уреденост на просторот сето тоа базирано врз принципите на одржлив развој како и максимално почитување и вградување на нормативите и стандарди за заштита на животната средина.

Домување

- Иницијативата за изградба на викенд населба, КО Милутинце, Општина Ранковце, ќе даде придонес кон трансформација на традиционалниот тип на домување преку проширување на неговата основна функција, внесување на нови вредности и изнаоѓање на нови можности за

адекватно користење и организирање на просторот односно градење на станове кои се користат повремено во текот на годината.

Јавни функции

- На предложениот простор за изградба на викенд населба, КО Милутинце, Општина Ранковце, нема препораки и обврски за организација на јавни функции (образование, здравство, социјала и спорт и рекреација), што значи дека се исклучени и можностите за било каков конфликт помеѓу два типа на функции.

Сообраќајна инфраструктура

Според Просторниот план на Република Македонија автопатската и магистрална патна мрежа релевантна за предметниот простор е:

- А2 - (Граница со Бугарија - ГП Деве Баир - Крива Паланка - Страцин - Романовце - Куманово - Миладиновце - обиколница Скопје - Тетово - Гостивар - Кичево - Требениште - Струга - граница со Албанија - ГП Кафасан). Релевантените регионални патни правци за предметната локација, според Просторниот план на Република Македонија, влегуваат во групата на регионални патишта „Р1“ и „Р2“ се со ознака:
- Р1205 - (врска со А2 -Кратово-Пробиштип-Крупниште-врска со А3);
- Р2248 - (Ранковце-врска со А2 - Герман-Нерв).
- При изработка на планската документација од аспект на безбедноста во патниот сообраќај, да се почитуваат Законот за јавни патишта, како и важечките Законски и подзаконски акти кои ја допираат оваа област.

Радиокомуникациска и кабелска електронско комуникациска мрежа

- Локацијата наменета за изградба на викенд населба, КО Милутинце, Општина Ранковце нема конфликт со постојните и планирани радиокомуникациски и кабелски електронско комуникациски мрежи.
- Преку кабелските електронски комуникациски мрежи, на крајните корисници треба да им се обезбеди сигурен пренос на јавни електронски комуникациски услуги со задоволување на одредени општи и посебни услови за квалитет, во согласност со Законот за електронските комуникации и препораките за обезбедување на одредено ниво на квалитет на пренос.

Заштита на животната средина

- Со цел да се обезбеди заштита и унапредување на животната средина на просторот за изградба на викенд населба, КО Милутинце, Општина Ранковце, потребно е да се почитуваат одредбите пропишани во законската регулатива од областа на заштита на животната средина и подзаконските акти донесени врз нивна основа.
- Да се внимава да не дојде до искористување на земјиштето на начин и обем со кој би се загрозиле неговите природни вредности.

- Да се следи и контролира присуството на загадувачки материи во воздухот со цел да се одржи квалитетот на воздухот во граници на дозволените нивоа на емисии.
- Да се предвидат соодветни технички зафати за пречистување на отпадните води и имплементација на технологии кои ќе овозможат нивно повторно искористување за истата или друга намена.
- Да се контролира квалитетот на пречистените отпадни води пред испуштање во најблискиот реципиент, со цел да се усогласат вредностите на концентрацијата на материите присутни во пречистената отпадна вода со пропишаните гранични вредности на максимално дозволените концентрации на материите присутни во реципиентот.
- Да се превземат активности за намалување на бучавата и вибрациите од опремата, со цел да се избегнат негативните ефекти од бучавата и да се почитуваат пропишаните гранични вредности за дозволено ниво на бучава во животната средина.
- Организирано управување со отпадот со цел да се минимизира негативното влијание врз животната средина, животот и здравјето на луѓето.
- Создавачот и/или поседувачот на отпадни материи и емисии ги сноси сите трошоци за санација на евентуално предизвиканите нарушувања во животната средина.
- Уредување на просторот со заштитно и украсно зеленило. При изборот на вегетацијата да се даде приоритет на видовите (автохтони) со висок биоакумулативен капацитет за загадувачки материи.
- Да се изведуваат енергетски ефикасни објекти.

Заштита на природно наследство

- Согласно Студијата за заштита на природното наследство, изработена за потребите на Просторниот план на Република Македонија, на предметниот простор за изградба на викенд населба, КО Милутинце, Општина Ранковце, нема регистрирано ниту евидентирано природно наследство.
- Доколку при изработка на документацијата на предметниот простор или при уредување на просторот се дојде до одредени нови сознанија за природно наследство кое би можело да биде загрошено со урбанизацијата на овој простор, потребно е да се предвидат соодветни мерки за заштита на природното наследство согласно Законот за заштита на природата.

Заштита на културното наследство

- Согласно податоците од Експертниот елаборат за заштита на културното наследство и Археолошката карта на Република Македонија², на подрачјето на катастарската општина Милутинце има регистрирани и евидентирани недвижни споменици на културата и археолошки локалитети.

² МАНУ Скопје, 1996г.

- При изработка на планска документација од пониско ниво да се утврди точната локација на евидентираното и регистрираното културно наследство и во таа смисла да се применат соодветните плански мерки за заштита на истото.
- Доколку при изведување на земјаните работи се најде на археолошки артефакти, односно дојде до откривање на материјални остатоци со културно-историска вредност, потребно е да се постапи во согласност со постоечката законска регулатива, Законот за заштита културното наследство и важечките законски и подзаконски акти кои ја допираат оваа област, односно веднаш да се запре со отпочнатите градежни активности и да се известат надлежната институција за заштита на културното наследство.

Туризам и организација на туристички простори

- Предметната локација за која се наменети Условите за планирање, припаѓа на кратовско - кривопаланечкиот туристички регион со утврдени 2 туристички зони и 7 туристички локалитети.
- Согласно поставките на Концептот и критериумите за развој и организација на туристичката дејност, за непречен развој на вкупната туристичка понуда на ова подрачје, се препорачува, при идната организација на стопанските дејности да се почитуваат критериумите за заштита и одржлив економски развој.

Заштита од воени разурнувања, природни и техничко-технолошки катастрофи



- Локацијата за која се наменети условите за планирање на просторот со намена за изградба на викенд населба, КО Милутинце, Општина Ранковце, се наоѓа во индиректно загрозувани простори од воени дејства. Според тоа во согласност со Законот за заштита и спасување, задолжително треба да се применуваат мерките за заштита и спасување.
- Задолжителна примена на мерки за заштита од пожар.
- Согласно Просторниот План на Република Македонија, локацијата со намена за изградба на викенд населба, КО Милутинце, Општина Ранковце, се наоѓа во потенцијална зона на свлечишта. Доколку на предметната локација се потврди веројатноста за настанување на свлечишта, да се предвидат соодветни мерки за заштита согласно законската регулатива.
- Анализираниот простор се наоѓа во подрачје каде се можни потреси со јачина до VIII степени по МКС, што наметнува задолжителна примена на нормативно- правна регулатива, со која се уредени постапките, условите и барањата за постигнување на технички конзистентен и економски одржлив степен на сеизмичка заштита, кај изградбата на новите објекти.

Насоки за потребата од спроведување на Стратегиска оценка на влијанието врз животната средина

- При донесувањето на Одлука за спроведување или Одлука за не спроведување на стратегиска оценка за документацијата на предметниот

простор за изградба на викенд населба, КО Милутинце, Општина Ранковце, задолжително да се земат во предвид насоките за потреба од спроведување на Стратегиска оцена на влијанието врз животната средина, како и забелешките и заклучоците од секторските области опфатени со Просторниот план на Република Македонија.

ИЗВОД ОД ПРОСТОРЕН ПЛАН НА РЕПУБЛИКА МАКЕДОНИЈА 2002 - 2020

 МИНИСТЕРСТВО ЗА ЖИВОТНА СРЕДИНА И ПРОСТОРНО ПЛАНИРАЊЕ
 АГЕНЦИЈА ЗА ПЛАНИРАЊЕ НА ПРОСТОРОТ











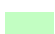

Сектор:
Синтезни карти

Тема:
Биланс на намена на површините

Користење на земјиштето

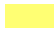
Карта бр. 20

Легенда:

 шуми и шумско земјиште	 зони за експлоат. на минерали	 автопат
 земјоделско земјиште	 туристички простори	 магистрален пат
 наводнувани површини	 транзитни коридори	 регионален пат
 високопланински пасишта	 туристички центри	 железничка мрежа
 акумулации		 воздухопловно пристаниште

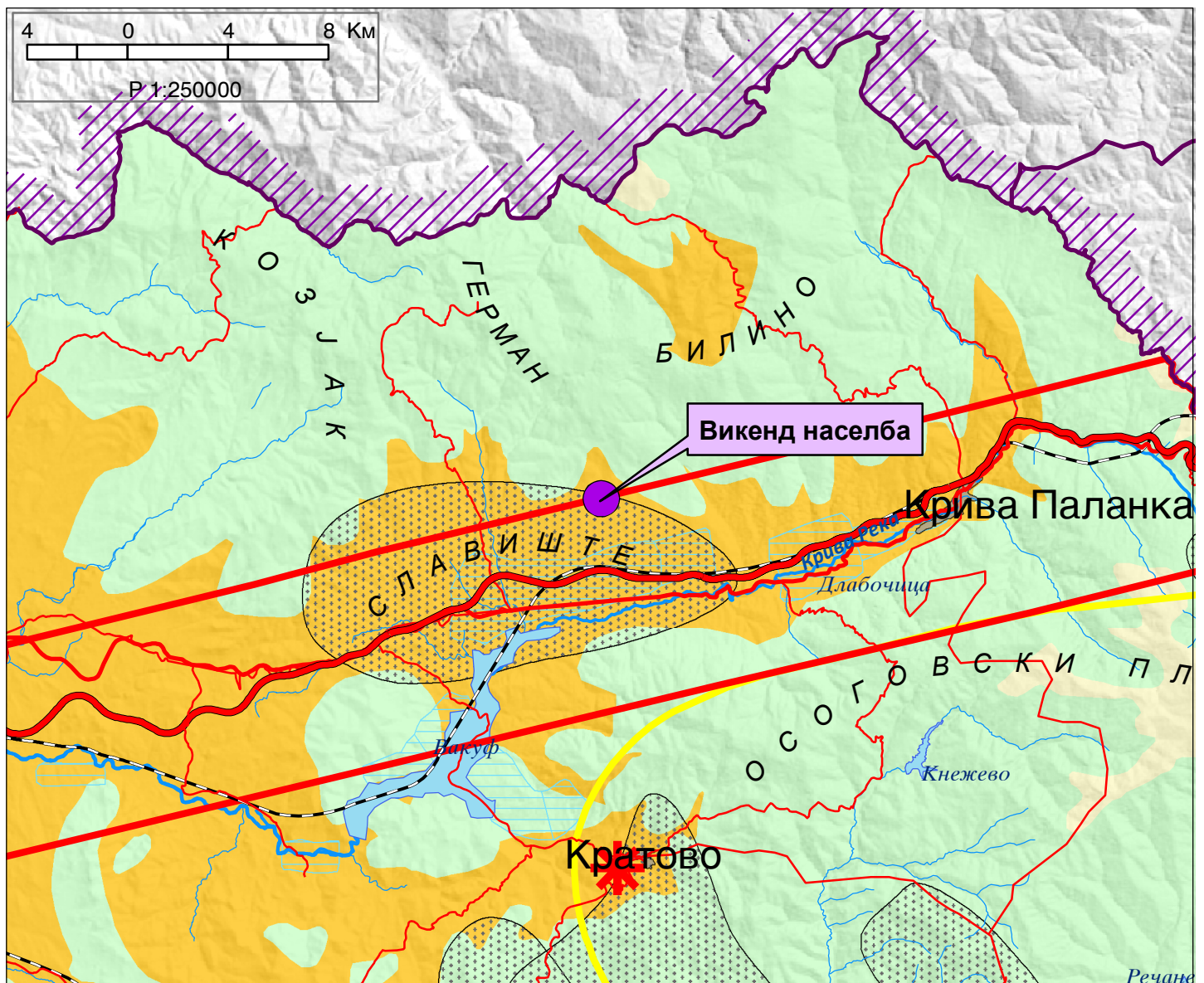

ИЗВОД ОД ПРОСТОРЕН ПЛАН НА РЕПУБЛИКА МАКЕДОНИЈА 2002 - 2020

МИНИСТЕРСТВО ЗА ЖИВОТНА СРЕДИНА И ПРОСТОРНО ПЛАНИРАЊЕ
АГЕНЦИЈА ЗА ПЛАНИРАЊЕ НА ПРОСТОРОТ

Сектор:
Синтезни карти

Тема:
Просторно-функционална организација

Систем на населби и сообраќајна мрежа

Карта бр. 22

- Легенда:
- | | | | | | | | | | |
|--|---|--|--------------------------------|--|-------------------|--|-----------------------|--|----------------------|
| | Управа | | Образование Средно | | Вишо | | Високо | | Слободна економ.зона |
| | Просторно-функц. единици | | Здравствена заштита Секундарна | | Терцијална | | Автопат | | Магистрален пат |
| | Граници на влијанија на макрорегион. центри | | Оски на развој источна | | Јужна | | Регионален пат | | Железничка мрежа |
| | Центар на макрорегион | | север-југ | | северна | | Воздухоплов. пристан. | | Стопански аеродром |
| | Центар на микрорегион | | западна | | Спортски аеродром | | | | |
| | Центри на просторно-функционални единици | | Општински центар | | | | | | |

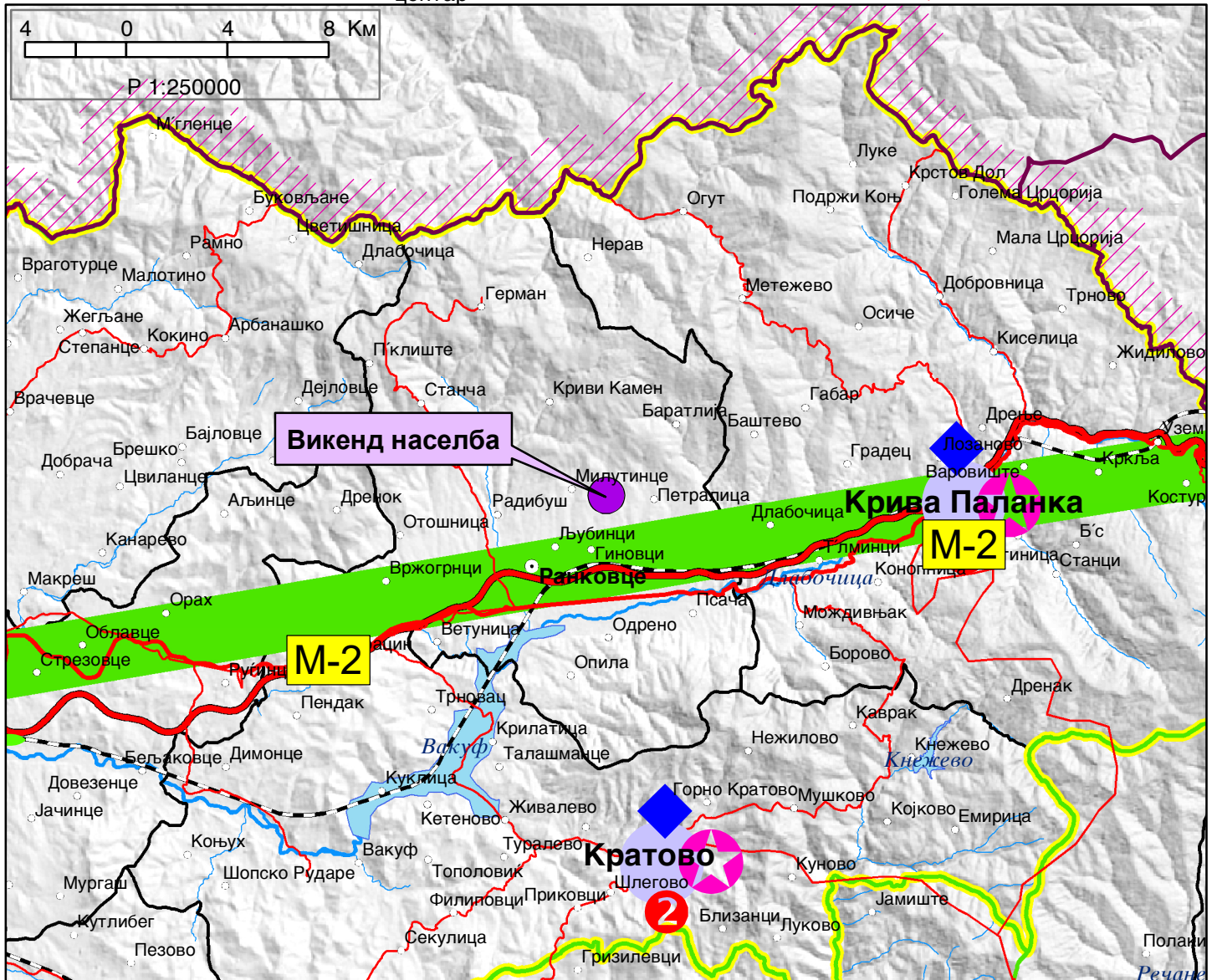

ИЗВОД ОД ПРОСТОРЕН ПЛАН НА РЕПУБЛИКА МАКЕДОНИЈА 2002 - 2020



МИНИСТЕРСТВО ЗА ЖИВОТНА СРЕДИНА И ПРОСТОРНО ПЛАНИРАЊЕ



АГЕНЦИЈА ЗА ПЛАНИРАЊЕ НА ПРОСТОРОТ

Сектор:

Синтезни карти

Тема:

Техничка инфраструктура

Водостопанска и енергетска инфраструктура

Карта бр. 23

Легенда:

- ▲ Изворишта
- Водоводен систем
- Регионален водост. систем
- Акумулации
- Акумулации по 2020г.
- Природни езера
- Наводнувани површини

- Водостопански подрачја
- Термоелектрани
- Хидроелектрани
- Далноводи
- 110 kV
- 220 kV
- 400 kV
- Трафостаници
- 110 kV
- 220 kV
- 400 kV

- ▲ Рафинерија
- Нафтовод
- Индустриски топлани
- ▲ Рудник на јаглен
- Брикетара
- Гасовод
- Регулациони станици
- Канализационен систем

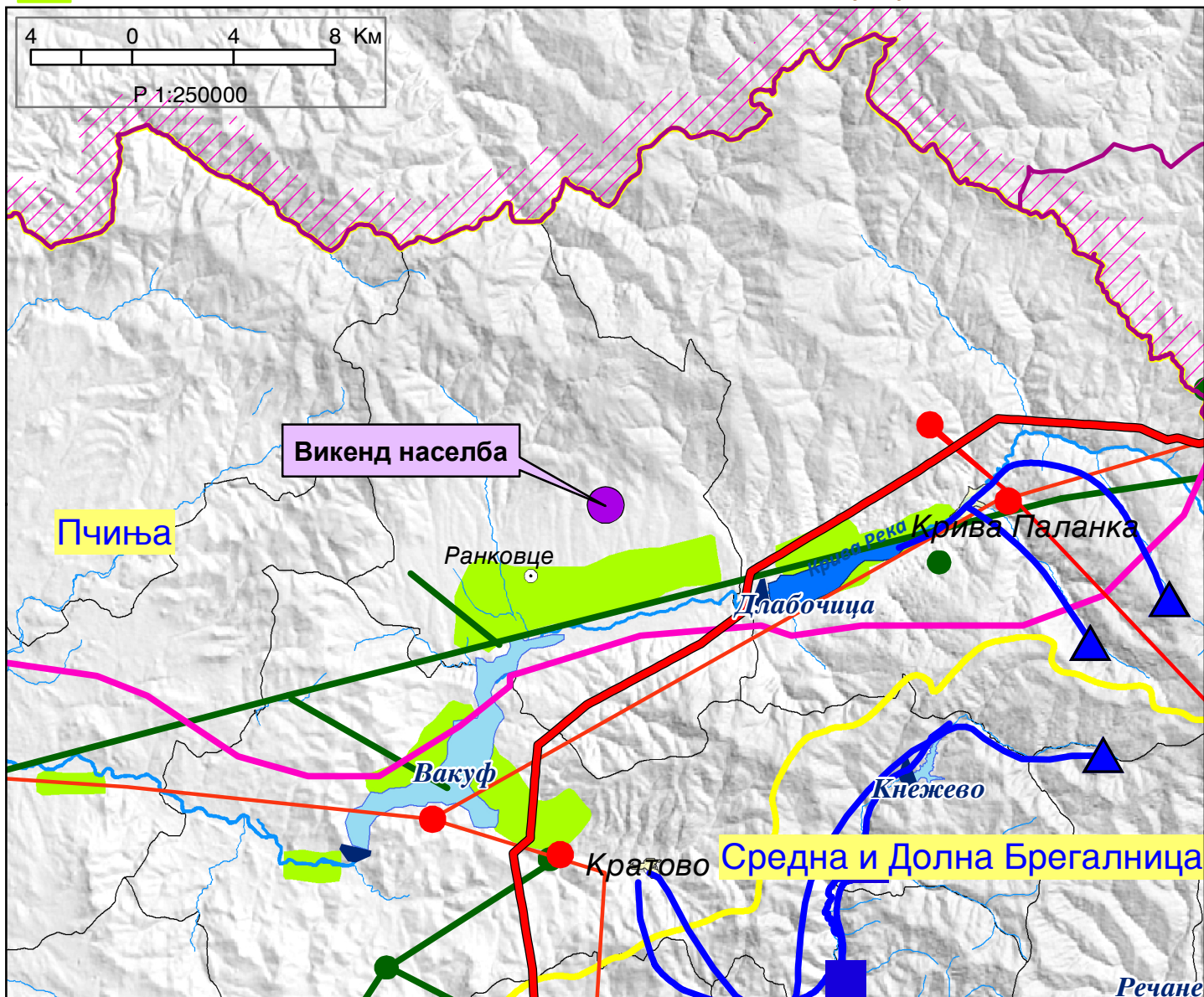

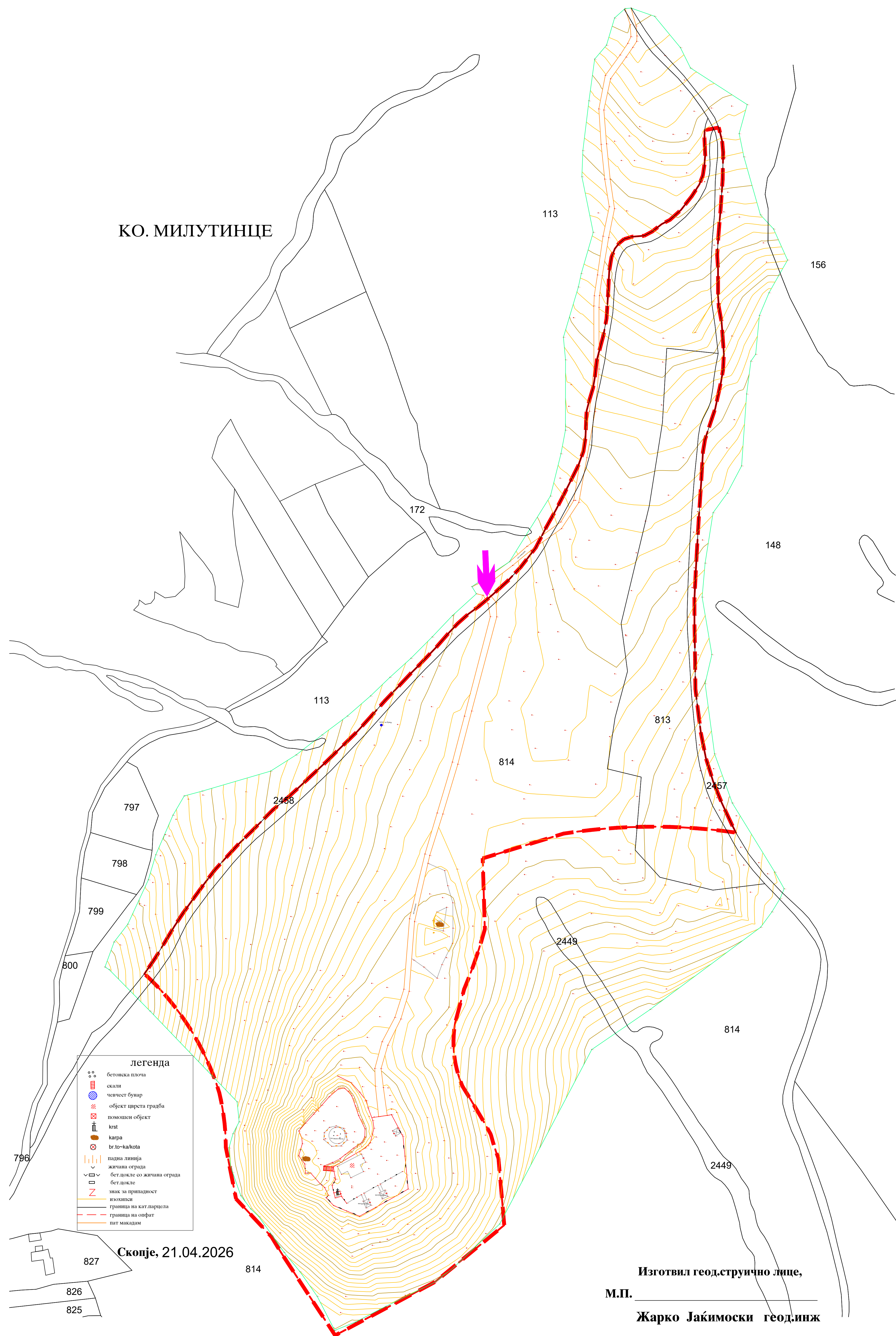

КО. МИЛУТИНЦЕ

- легенда**
- бетонска плоча
 - скали
 - чевечст бунар
 - објект шверта градба
 - помошен објект
 - krst
 - kapra
 - br do-ka/kota
 - падна линија
 - жичана ограда
 - бет. докле со жичана ограда
 - бет. докле
 - знак за припадност
 - изолинија
 - граница на кат. парцела
 - граница на опфат
 - пат макадам

Скопје, 21.04.2026

Изготвил геод.струично лице,
М.П. _____
Жарко Јакимоски геод.инж

ПРЕДЛОГ ПЛАНСКА ПРОГРАМА ЗА ИЗРАБОТКА НА
УРБАНИСТИЧКИ ПЛАН ЗА ВОН НАСЕЛЕНО МЕСТО
ЗА ВИКЕНД НАСЕЛБА ВО КО МИЛУТИНЦЕ
ОПШТИНА РАНКОВЦЕ
(ПЛАНСКИ ПЕРИОД 2025-2030)

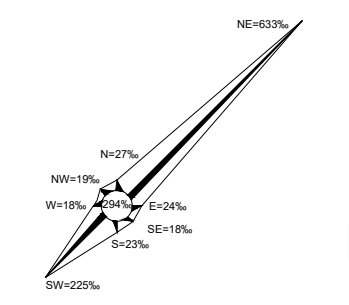

M=1:1000

- ЛЕГЕНДА**
- ПРЕЛИМИНАРНА ГРАНИЦА НА ПЛАНСКИ ОПФАТ П = 7.80ha
 - ПЛАНСКИ ВЛЕЗ ВО ПЛАНСКИОТ ОПФАТ

ЧИП ГРУП - СКОПЈЕ ЛИЦЕНЦИЈА
 ДИСТАНСНИ ХЕРЦИНГ БР. 16/1107А 1000 СКОПЈЕ БР. 0.095
 НАСТАВНИК
 ОПШТИНА РАНКОВЦЕ

СОДРЖИНА
 АЖУРИРАНА ГЕОДЕТСКА ПОДЛОГА СО НАНЕСЕНА ГРАНИЦА НА ПЛАНСКИ ОПФАТ
 ФАЗА
 ПРЕДЛОГ ПЛАНСКА ПРОГРАМА
 ПЛАН УТВРДЕН ЗА ВИКЕНД НАСЕЛБА ВО КО МИЛУТИНЦЕ
 ОПШТИНА РАНКОВЦЕ (ПЛ. ПЕРИОД 2025-2030)

ПРИНЦИП
 СИЛВАНА ВАНОВСКА д.в.в. овластување 0.0065
 ЕМИЛИЈА СТИРКОВСКА д.в.в. овластување 0.0381

СОРАБОТНИК
 ЕЛЕСНОРА ПАВЛОВСКА м.в.в. овластување 0.0750

УПРАВНИК
 СИЛВАНА ВАНОВСКА д.в.в.

РАЗМЕР
 M = 1:1000

ДАТА
 АПРИЛ 2026

ЛИСТ
 24-1125